



PREFEITURA
FORTALEZA
DOS NOGUEIRAS
TRABALHO E RENOVACÃO



Estado do Maranhão
PREFEITURA MUNICIPAL DE FORTALEZA DOS NOGUEIRAS
CNPJ 06.080.394/0001-11

PREFEITURA MUNICIPAL DE FORTALEZA DOS NOGUEIRAS – MA	
EDITAL CONCORRÊNCIA Nº 003/2026 - SRP	
PROCESSO ADMINISTRATIVO Nº 00.029/2026	
BASE LEGAL	O PRESENTE CERTAME SERÁ REGIDO REGIDO PELAS LEIS 14.133 DE 1º DE ABRIL DE 2021, DECRETO MUNICIPAL Nº 78/2023, DECRETO MUNICIPAL Nº 79/2023 E DECRETO MUNICIPAL Nº 80/2023, LEI COMPLEMENTAR Nº 123/2006, ALTERADA PELA LEI COMPLEMENTAR Nº 147/2014 E DEMAIS NORMAS PERTINENTES À ESPÉCIE, E, AINDA, DE ACORDO COM AS CONDIÇÕES ESTABELECIDAS NESTE EDITAL.
OBJETO	Contratação de empresa especializada em serviços de engenharia para a construção de unidades habitacionais no Município de FORTALEZA DOS NOGUEIRAS/MA, objeto do TERMO DE COMPROMISSO INSTRUMENTO Nº 995814/2025/MCIDADES/CAIXA – PROPOSTA nº 039692/2025, conforme condições, especificações e exigências estabelecidas neste edital e seus anexos.
CRITÉRIO DE JULGAMENTO:	Menor Preço global
MODO DE DISPUTA	Aberto
LOCAL DA SESSÃO PÚBLICA	https://www.licitafortalezadosnog.com.br
DATA E HORÁRIO DE ABERTURA DAS PROPOSTAS – SESSÃO PÚBLICA:	22 de maio de 2026
	08:30 hr (Horário de Brasília)
MODO DE DISPUTA	Aberto
VALOR ESTIMADO	R\$ 2.730.000,00 (Dois milhões, setecentos e trinta mil reais).
INFORMAÇÕES COMPLEMENTARES	
O Edital está disponibilizado, na íntegra, no endereço eletrônico: https://www.licitafortalezadosnog.com.br , www.fortalezadosnogueiras.ma.gov.br , e poderão ser lidos e/ou obtidos na sala da Comissão Permanente de Licitações, situada na Avenida José Sarney, nº 359, nº 22, Centro, Fortaleza dos Nogueiras-Ma, de segunda à sexta-feira, das 08:00 às 13:00 horas.	

EDITAL DE LICITAÇÃO

CONCORRÊNCIA Nº 003/2026

PROCESSO ADMINISTRATIVO Nº 00.0029/2026

A Prefeitura Municipal de Fortaleza dos Nogueiras - MA, por intermédio de sua Pregoeira que este subscreve, nomeada por meio da Portaria nº 019/2025, torna público para conhecimento dos interessados que realizará licitação na modalidade **CONCORRÊNCIA, do tipo MENOR PREÇO**, nos termos da **Lei nº 14.133, de 1º de abril de 2021**, e demais legislação aplicável e, ainda, de acordo com as condições estabelecidas neste Edital.

O CONCORRÊNCIA Eletrônico será realizado em sessão pública, por meio de sistema eletrônico que promove a comunicação pela INTERNET, mediante condições de segurança, utilizando-se, para tanto, os recursos da criptografia e autenticação em todas as suas fases.

Os trabalhos serão conduzidos por servidor designado, denominado Pregoeiro, mediante a inserção e monitoramento de dados gerados ou transferidos diretamente para a página eletrônica <https://www.licitafortalezadosnog.com.br>.

1. DO OBJETO E DOTAÇÃO ORÇAMENTÁRIA

1.1 Contratação de empresa especializada em serviços de engenharia para a construção de unidades habitacionais no Município de FORTALEZA DOS NOGUEIRAS/MA, objeto do TERMO DE COMPROMISSO INSTRUMENTO Nº 995814/2025/MCIDADES/CAIXA – PROPOSTA nº 039692/2025, conforme condições, especificações e exigências estabelecidas neste edital e seus anexos.

1.2 A licitação será realizada em grupo único (Valor Global), conforme tabela constante no Projeto Básico/Termo de Referência, devendo o licitante oferecer proposta para todos os itens que o compõem.

1.3 Em caso de discordância existente entre as especificações dos objetos descritos no site Compras Governamentais e as especificações constantes deste Edital, prevalecerão as especificações do Edital.

1.4 As despesas da contratação ocorrerão da seguinte dotação:

Órgão: FUNDO MUNICIPAL DE ASSISTÊNCIA SOCIAL
Unidade: 12 - FUNDO MUNICIPAL DE ASSISTÊNCIA SOCIAL
Ação: 16.482.0126.2-097 - CONSTRUÇÃO DE E MELHORIA DE MORADIAS P/ PESSOAS DE BAIXA RENDA
Natureza da Despesa: 4.4.90.51.00.00 - Obras e Instalações

Estado do Maranhão
PREFEITURA MUNICIPAL DE FORTALEZA DOS NOGUEIRAS
CNPJ 06.080.394/0001-11

2. DA PARTICIPAÇÃO NA LICITAÇÃO

2.1. Poderão participar deste CONCORRÊNCIA os interessados que estiverem previamente credenciados no Sistema Portal de Compras no endereço eletrônico - <https://www.licitafortalezadosnog.com.br>.

2.2. O licitante responsabiliza-se exclusiva e formalmente pelas transações efetuadas em seu nome, assume como firmes e verdadeiras suas propostas e seus lances, inclusive os atos praticados diretamente ou por seu representante, excluída a responsabilidade do provedor do sistema ou do órgão ou entidade promotora da licitação por eventuais danos decorrentes de uso indevido das credenciais de acesso, ainda que por terceiros.

2.3. É de responsabilidade do cadastrado conferir a exatidão dos seus dados cadastrais nos Sistemas relacionados no item anterior e mantê-los atualizados junto aos órgãos responsáveis pela informação, devendo proceder, imediatamente, à correção ou à alteração dos registros tão logo identifique incorreção ou aqueles se tornem desatualizados.

2.4. A não observância do disposto no item anterior poderá ensejar desclassificação no momento da habilitação.

2.5. Será concedido tratamento favorecido para as microempresas e empresas de pequeno porte, para as sociedades cooperativas mencionadas no artigo 16 da Lei nº 14.133, de 2021, para o agricultor familiar, o produtor rural pessoa física e para o microempreendedor individual - MEI, nos limites previstos da Lei Complementar nº 123, de 2006 e do Decreto n.º 8.538, de 2015.

2.6. Não poderão disputar esta licitação:

2.6.1. aquele que não atenda às condições deste Edital e seu(s) anexo(s);

2.6.2. autor do anteprojeto, do projeto básico ou do projeto executivo, pessoa física ou jurídica, quando a licitação versar sobre serviços ou fornecimento de bens a ele relacionados;

2.6.3. empresa, isoladamente ou em consórcio, responsável pela elaboração do projeto básico ou do projeto executivo, ou empresa da qual o autor do projeto seja dirigente, gerente, controlador, acionista ou detentor de mais de 5% (cinco por cento) do capital com direito a voto, responsável técnico ou subcontratado, quando a licitação versar sobre serviços ou fornecimento de bens a ela necessários;

2.6.4. pessoa física ou jurídica que se encontre, ao tempo da licitação, impossibilitada de participar da licitação em decorrência de sanção que lhe foi imposta;

2.6.5. aquele que mantenha vínculo de natureza técnica, comercial, econômica, financeira, trabalhista ou civil com dirigente do órgão ou entidade contratante ou com agente público que desempenhe função na licitação ou atue na fiscalização ou na gestão do contrato, ou que deles seja cônjuge, companheiro ou parente em linha reta, colateral ou por afinidade, até o terceiro grau;

2.6.6. empresas controladoras, controladas ou coligadas, nos termos da Lei nº 6.404, de 15 de dezembro de 1976, concorrendo entre si;

2.6.7. pessoa física ou jurídica que, nos 5 (cinco) anos anteriores à divulgação do edital, tenha sido condenada judicialmente, com trânsito em julgado, por exploração de trabalho infantil, por submissão de trabalhadores a condições análogas às de escravo ou por contratação de adolescentes nos casos vedados pela legislação trabalhista;

2.6.8. agente público do órgão ou entidade licitante;

Estado do Maranhão
PREFEITURA MUNICIPAL DE FORTALEZA DOS NOGUEIRAS
CNPJ 06.080.394/0001-11

2.6.9. Organizações da Sociedade Civil de Interesse Público - OSCIP, atuando nessa condição;

2.6.10. Não poderá participar, direta ou indiretamente, da licitação ou da execução do contrato agente público do órgão ou entidade contratante, devendo ser observadas as situações que possam configurar conflito de interesses no exercício ou após o exercício do cargo ou emprego, nos termos da legislação que disciplina a matéria, conforme [§ 1º do art. 9º da Lei nº 14.133, de 2021](#).

2.7. O impedimento de que trata o item 2 será também aplicado ao licitante que atue em substituição a outra pessoa, física ou jurídica, com o intuito de burlar a efetividade da sanção a ela aplicada, inclusive a sua controladora, controlada ou coligada, desde que devidamente comprovado o ilícito ou a utilização fraudulenta da personalidade jurídica do licitante.

2.8. A critério da Administração e exclusivamente a seu serviço, o autor dos projetos e a empresa a que se referem os itens 2.6.2 e 2 poderão participar no apoio das atividades de planejamento da contratação, de execução da licitação ou de gestão do contrato, desde que sob supervisão exclusiva de agentes públicos do órgão ou entidade.

2.9. Equiparam-se aos autores do projeto as empresas integrantes do mesmo grupo econômico.

2.10. O disposto nos itens 2 e 2.6.3 não impede a licitação ou a contratação de serviço que inclua como encargo do contratado a elaboração do projeto básico e do projeto executivo, nas contratações integradas, e do projeto executivo, nos demais regimes de execução.

2.11. Em licitações e contratações realizadas no âmbito de projetos e programas parcialmente financiados por agência oficial de cooperação estrangeira ou por organismo financeiro internacional com recursos do financiamento ou da contrapartida nacional, não poderá participar pessoa física ou jurídica que integre o rol de pessoas sancionadas por essas entidades ou que seja declarada inidônea nos termos da [Lei nº 14.133/2021](#).

2.12. A vedação de que trata o item 2.6.8 estende-se a terceiro que auxilie a condução da contratação na qualidade de integrante de equipe de apoio, profissional especializado ou funcionário ou representante de empresa que preste assessoria técnica.

3. DA APRESENTAÇÃO DA PROPOSTA E DOS DOCUMENTOS DE HABILITAÇÃO

3.1. **Na presente licitação, a fase de habilitação sucederá as fases de apresentação de propostas e lances e de julgamento.**

3.2. Os licitantes encaminharão, exclusivamente por meio do sistema eletrônico, a proposta com o preço ou o percentual de desconto, conforme o critério de julgamento adotado neste Edital, até a data e o horário estabelecidos para abertura da sessão pública.

3.3. No cadastramento da proposta inicial, o licitante declarará, em campo próprio do sistema, que:

3.3.1. está ciente e concorda com as condições contidas no edital e seus anexos, bem como de que a proposta apresentada compreende a integralidade dos custos para atendimento dos direitos trabalhistas assegurados na Constituição Federal, nas leis trabalhistas, nas normas infralegais, nas convenções coletivas de trabalho e nos termos de ajustamento de conduta vigentes na data de sua entrega em definitivo e que cumpre plenamente os requisitos de habilitação definidos no instrumento convocatório;

3.3.2. não emprega menor de 18 anos em trabalho noturno, perigoso ou insalubre e não emprega menor de 16 anos, salvo menor, a partir de 14 anos, na condição de aprendiz, nos termos do [artigo 7º, XXXIII, da Constituição](#);

Estado do Maranhão
PREFEITURA MUNICIPAL DE FORTALEZA DOS NOGUEIRAS
CNPJ 06.080.394/0001-11

- 3.3.3.** não possui empregados executando trabalho degradante ou forçado, observando o disposto nos [incisos III e IV do art. 1º e no inciso III do art. 5º da Constituição Federal](#);
- 3.4.** cumpre as exigências de reserva de cargos para pessoa com deficiência e para reabilitado da Previdência Social, previstas em lei e em outras normas específicas.
- 3.5.** O licitante organizado em cooperativa deverá declarar, ainda, em campo próprio do sistema eletrônico, que cumpre os requisitos estabelecidos no [artigo 16 da Lei nº 14.133, de 2021](#).
- 3.6.** O fornecedor enquadrado como microempresa, empresa de pequeno porte ou sociedade cooperativa deverá declarar, ainda, em campo próprio do sistema eletrônico, que cumpre os requisitos estabelecidos no [artigo 3º da Lei Complementar nº 123, de 2006](#), estando apto a usufruir do tratamento favorecido estabelecido em seus [arts. 42 a 49](#), observado o disposto nos [§§ 1º ao 3º do art. 4º, da Lei n.º 14.133, de 2021](#).
- 3.6.1.** no item exclusivo para participação de microempresas e empresas de pequeno porte, a assinalação do campo “não” impedirá o prosseguimento no certame, para aquele item;
- 3.6.2.** nos itens em que a participação não for exclusiva para microempresas e empresas de pequeno porte, a assinalação do campo “não” apenas produzirá o efeito de o licitante não ter direito ao tratamento favorecido previsto na [Lei Complementar nº 123, de 2006](#), mesmo que microempresa, empresa de pequeno porte ou sociedade cooperativa.
- 3.7.** A falsidade da declaração de que trata os itens 3.3 ou 3.6 sujeitará o licitante às sanções previstas na [Lei nº 14.133, de 2021](#), e neste Edital.
- 3.8.** Os licitantes poderão retirar ou substituir a proposta ou, na hipótese de a fase de habilitação anteceder as fases de apresentação de propostas e lances e de julgamento, os documentos de habilitação anteriormente inseridos no sistema, até a abertura da sessão pública.
- 3.9.** Não haverá ordem de classificação na etapa de apresentação da proposta e dos documentos de habilitação pelo licitante, o que ocorrerá somente após os procedimentos de abertura da sessão pública e da fase de envio de lances.
- 3.10.** Serão disponibilizados para acesso público os documentos que compõem a proposta dos licitantes convocados para apresentação de propostas, após a fase de envio de lances.
- 3.11.** Desde que disponibilizada a funcionalidade no sistema, o licitante poderá parametrizar o seu valor final mínimo ou o seu percentual de desconto máximo quando do cadastramento da proposta e obedecerá às seguintes regras:
- 3.11.1.** a aplicação do intervalo mínimo de diferença de valores ou de percentuais entre os lances, que incidirá tanto em relação aos lances intermediários quanto em relação ao lance que cobrir a melhor oferta; e
- 3.11.2.** os lances serão de envio automático pelo sistema, respeitado o valor final mínimo, caso estabelecido, e o intervalo de que trata o subitem acima.
- 3.12.** O valor final mínimo ou o percentual de desconto final máximo parametrizado no sistema poderá ser alterado pelo fornecedor durante a fase de disputa, sendo vedado:
- 3.12.1.** valor superior a lance já registrado pelo fornecedor no sistema, quando adotado o critério de julgamento por menor preço; e
- 3.12.2.** percentual de desconto inferior a lance já registrado pelo fornecedor no sistema, quando adotado o critério de



Estado do Maranhão
PREFEITURA MUNICIPAL DE FORTALEZA DOS NOGUEIRAS
CNPJ 06.080.394/0001-11

julgamento por maior desconto.

3.13. O valor final mínimo ou o percentual de desconto final máximo parametrizado na forma do item 3.11 possuirá caráter sigiloso para os demais fornecedores e para o órgão ou entidade promotora da licitação, podendo ser disponibilizado estrita e permanentemente aos órgãos de controle externo e interno.

3.14. Caberá ao licitante interessado em participar da licitação acompanhar as operações no sistema eletrônico durante o processo licitatório e se responsabilizar pelo ônus decorrente da perda de negócios diante da inobservância de mensagens emitidas pela Administração ou de sua desconexão.

3.15. O licitante deverá comunicar imediatamente ao provedor do sistema qualquer acontecimento que possa comprometer o sigilo ou a segurança, para imediato bloqueio de acesso.

4. DO PREENCHIMENTO DA PROPOSTA

4.1. O licitante deverá enviar sua proposta mediante o preenchimento, no sistema eletrônico, dos seguintes campos:

4.1.1. Valor Global; preenchimento das planilhas e cronograma.

4.2. Todas as especificações do objeto contidas na proposta vinculam o licitante.

4.3. Nos valores propostos estarão inclusos todos os custos operacionais, encargos previdenciários, trabalhistas, tributários, comerciais e quaisquer outros que incidam direta ou indiretamente na execução do objeto.

4.4. Os preços ofertados, tanto na proposta inicial, quanto na etapa de lances, serão de exclusiva responsabilidade do licitante, não lhe assistindo o direito de pleitear qualquer alteração, sob alegação de erro, omissão ou qualquer outro pretexto.

4.5. Se o regime tributário da empresa implicar o recolhimento de tributos em percentuais variáveis, a cotação adequada será a que corresponde à média dos efetivos recolhimentos da empresa nos últimos doze meses.

4.6. Independentemente do percentual de tributo inserido na planilha, no pagamento serão retidos na fonte os percentuais estabelecidos na legislação vigente.

4.7. A apresentação das propostas implica obrigatoriedade do cumprimento das disposições nelas contidas, em conformidade com o que dispõe o Projeto Básico/Termo de Referência, assumindo o proponente o compromisso de executar o objeto licitado nos seus termos, bem como de fornecer os materiais, equipamentos, ferramentas e utensílios necessários, em quantidades e qualidades adequadas à perfeita execução contratual, promovendo, quando requerido, sua substituição.

4.8. O prazo de validade da proposta não será inferior a **60 (sessenta)** dias, a contar da data de sua apresentação.

4.9. Os licitantes devem respeitar os preços máximos estabelecidos nas normas de regência de contratações públicas federais, quando participarem de licitações públicas;

4.9.1. Caso o critério de julgamento seja o de maior desconto, o preço já decorrente da aplicação do desconto ofertado deverá respeitar os preços máximos previstos no item 4.9.

4.10. O descumprimento das regras supramencionadas pela Administração por parte dos contratados pode ensejar a responsabilização pelo Tribunal de Contas da União e, após o devido processo legal, gerar as seguintes consequências: assinatura de prazo para a adoção das medidas necessárias ao exato cumprimento da lei, nos termos do [art. 71, inciso IX, da](#)

Estado do Maranhão
PREFEITURA MUNICIPAL DE FORTALEZA DOS NOGUEIRAS
CNPJ 06.080.394/0001-11

Constituição; ou condenação dos agentes públicos responsáveis e da empresa contratada ao pagamento dos prejuízos ao erário, caso verificada a ocorrência de superfaturamento por sobrepreço na execução do contrato.

5. DA ABERTURA DA SESSÃO, CLASSIFICAÇÃO DAS PROPOSTAS E FORMULAÇÃO DE LANCES

5.1. A abertura da presente licitação dar-se-á automaticamente em sessão pública, por meio de sistema eletrônico, na data, horário e local indicados neste Edital.

5.2. Os licitantes poderão retirar ou substituir a proposta ou os documentos de habilitação, quando for o caso, anteriormente inseridos no sistema, até a abertura da sessão pública.

5.3. O sistema disponibilizará campo próprio para troca de mensagens entre o Agente de Contratação/Comissão e os licitantes.

5.4. Iniciada a etapa competitiva, os licitantes deverão encaminhar lances exclusivamente por meio de sistema eletrônico, sendo imediatamente informados do seu recebimento e do valor consignado no registro.

5.5. O lance deverá ser ofertado pelo valor global da licitação.

5.6. Os licitantes poderão oferecer lances sucessivos, observando o horário fixado para abertura da sessão e as regras estabelecidas no Edital.

5.7. O licitante somente poderá oferecer lance de valor inferior ou percentual de desconto superior ao último por ele ofertado e registrado pelo sistema.

5.8. O intervalo mínimo de diferença de valores ou percentuais entre os lances, que incidirá tanto em relação aos lances intermediários quanto em relação à proposta que cobrir a melhor oferta deverá ser de **R\$ 100,00 (cem reais)**.

5.9. O licitante poderá, uma única vez, excluir seu último lance ofertado, no intervalo de quinze segundos após o registro no sistema, na hipótese de lance inconsistente ou inexequível.

5.10. O procedimento será o modo de disputa ABERTO.

5.11. O envio de lances na licitação no modo de disputa “aberto”, os licitantes apresentarão lances públicos e sucessivos, com prorrogações.

5.11.1. A etapa de lances da sessão pública terá duração de dez minutos e, após isso, será prorrogada automaticamente pelo sistema quando houver lance ofertado nos últimos dois minutos do período de duração da sessão pública.

5.11.2. A prorrogação automática da etapa de lances, de que trata o subitem anterior, será de dois minutos e ocorrerá sucessivamente sempre que houver lances enviados nesse período de prorrogação, inclusive no caso de lances intermediários.

5.11.3. Não havendo novos lances na forma estabelecida nos itens anteriores, a sessão pública encerrar-se-á automaticamente, e o sistema ordenará e divulgará os lances conforme a ordem final de classificação.

5.11.4. Definida a melhor proposta, se a diferença em relação à proposta classificada em segundo lugar for de pelo menos 5% (cinco por cento), o Agente de contratação/Comissão, auxiliado pela equipe de apoio, poderá admitir o reinício da disputa aberta, para a definição das demais colocações.

5.11.5. Após o reinício previsto no item supra, os licitantes serão convocados para apresentar lances intermediários.

Estado do Maranhão
PREFEITURA MUNICIPAL DE FORTALEZA DOS NOGUEIRAS
CNPJ 06.080.394/0001-11

- 5.12.** Após o término dos prazos estabelecidos nos subitens anteriores, o sistema ordenará e divulgará os lances segundo a ordem crescente de valores.
- 5.13.** Não serão aceitos dois ou mais lances de mesmo valor, prevalecendo aquele que for recebido e registrado em primeiro lugar.
- 5.14.** Durante o transcurso da sessão pública, os licitantes serão informados, em tempo real, do valor do menor lance registrado, vedada a identificação do licitante.
- 5.15.** No caso de desconexão com o Agente de Contratação/Comissão, no decorrer da etapa competitiva da licitação, o sistema eletrônico poderá permanecer acessível aos licitantes para a recepção dos lances.
- 5.16.** Quando a desconexão do sistema eletrônico para o Agente de Contratação/Comissão persistir por tempo superior a dez minutos, a sessão pública será suspensa e reiniciada somente após decorridas vinte e quatro horas da comunicação do fato pelo Agente de Contratação/Comissão aos participantes, no sítio eletrônico utilizado para divulgação.
- 5.17.** Caso o licitante não apresente lances, concorrerá com o valor de sua proposta.
- 5.18.** Em relação a itens não exclusivos para participação de microempresas e empresas de pequeno porte, uma vez encerrada a etapa de lances, será efetivada a verificação automática, junto à Receita Federal, do porte da entidade empresarial. O sistema identificará em coluna própria as microempresas e empresas de pequeno porte participantes, procedendo à comparação com os valores da primeira colocada, se esta for empresa de maior porte, assim como das demais classificadas, para o fim de aplicar-se o disposto nos [arts. 44 e 45 da Lei Complementar nº 123, de 2006](#).
- 5.18.1.** Nessas condições, as propostas de microempresas e empresas de pequeno porte que se encontrarem na faixa de até 10% (dez por cento) acima da melhor proposta ou melhor lance serão consideradas empatadas com a primeira colocada.
- 5.18.2.** A melhor classificada nos termos do subitem anterior terá o direito de encaminhar uma última oferta para desempate, obrigatoriamente em valor inferior ao da primeira colocada, no prazo de 5 (cinco) minutos controlados pelo sistema, contados após a comunicação automática para tanto.
- 5.18.3.** Caso a microempresa ou a empresa de pequeno porte melhor classificada desista ou não se manifeste no prazo estabelecido, serão convocadas as demais licitantes microempresa e empresa de pequeno porte que se encontrem naquele intervalo de 10% (dez por cento), na ordem de classificação, para o exercício do mesmo direito, no prazo estabelecido no subitem anterior.
- 5.18.4.** No caso de equivalência dos valores apresentados pelas microempresas e empresas de pequeno porte que se encontrem nos intervalos estabelecidos nos subitens anteriores, será realizado sorteio entre elas para que se identifique aquela que primeiro poderá apresentar melhor oferta.
- 5.19.** Só poderá haver empate entre propostas iguais (não seguidas de lances), ou entre lances finais da fase fechada do modo de disputa aberto e fechado.
- 5.19.1.** Havendo eventual empate entre propostas ou lances, o critério de desempate será aquele previsto no [art. 60 da Lei nº 14.133, de 2021](#), nesta ordem:
- 5.19.1.1.** disputa final, hipótese em que os licitantes empatados poderão apresentar nova proposta em ato contínuo à

Estado do Maranhão
PREFEITURA MUNICIPAL DE FORTALEZA DOS NOGUEIRAS
CNPJ 06.080.394/0001-11

classificação;

5.19.1.2. avaliação do desempenho contratual prévio dos licitantes, para a qual deverão preferencialmente ser utilizados registros cadastrais para efeito de atesto de cumprimento de obrigações previstos nesta Lei;

5.19.1.3. desenvolvimento pelo licitante de ações de equidade entre homens e mulheres no ambiente de trabalho, conforme regulamento;

5.19.1.4. desenvolvimento pelo licitante de programa de integridade, conforme orientações dos órgãos de controle.

5.19.2. Persistindo o empate, será assegurada preferência, sucessivamente, aos bens e serviços produzidos ou prestados por:

5.19.2.1. empresas estabelecidas no território do Estado ou do Distrito Federal do órgão ou entidade da Administração Pública estadual ou distrital licitante ou, no caso de licitação realizada por órgão ou entidade de Município, no território do Estado em que este se localize;

5.19.2.2. empresas brasileiras;

5.19.2.3. empresas que invistam em pesquisa e no desenvolvimento de tecnologia no País;

5.19.2.4. empresas que comprovem a prática de mitigação, nos termos da [Lei nº 12.187, de 29 de dezembro de 2009](#).

5.20. Encerrada a etapa de envio de lances da sessão pública, na hipótese da proposta do primeiro colocado permanecer acima do preço máximo ou inferior ao desconto definido para a contratação, o Agente de Contratação/Comissão poderá negociar condições mais vantajosas, após definido o resultado do julgamento.

5.20.1. A negociação poderá ser feita com os demais licitantes, segundo a ordem de classificação inicialmente estabelecida, quando o primeiro colocado, mesmo após a negociação, for desclassificado em razão de sua proposta permanecer acima do preço máximo definido pela Administração.

5.20.2. A negociação será realizada por meio do sistema, podendo ser acompanhada pelos demais licitantes.

5.20.3. O resultado da negociação será divulgado a todos os licitantes e anexado aos autos do processo licitatório.

5.20.4. O Agente de Contratação/Comissão solicitará ao licitante mais bem classificado que, no prazo de 2 (duas) horas, envie a proposta adequada ao último lance ofertado após a negociação realizada, acompanhada, se for o caso, dos documentos complementares, quando necessários à confirmação daqueles exigidos neste Edital e já apresentados.

5.20.5. É facultado ao Agente de Contratação/Comissão prorrogar o prazo estabelecido, a partir de solicitação fundamentada feita no chat pelo licitante, antes de findo o prazo.

5.21. Após a negociação do preço, o Agente de Contratação/Comissão iniciará a fase de aceitação e julgamento da proposta.

6. DA FASE DE JULGAMENTO

6.1. Encerrada a etapa de negociação, o Agente de contratação/Comissão verificará se o licitante



Estado do Maranhão
PREFEITURA MUNICIPAL DE FORTALEZA DOS NOGUEIRAS
CNPJ 06.080.394/0001-11

provisoriamente classificado em primeiro lugar atende às condições de participação no certame, conforme previsto no [art. 14 da Lei nº 14.133/2021](#), legislação correlata e no item 2.6 do edital, especialmente quanto à existência de sanção que impeça a participação no certame ou a futura contratação, mediante a consulta aos seguintes cadastros:

6.1.1. Cadastro Nacional de Empresas Inidôneas e Suspensas - CEIS, mantido pela Controladoria-Geral da União (<https://www.portaltransparencia.gov.br/sancoes/ceis>); e

6.1.2. Cadastro Nacional de Empresas Punidas – CNEP, mantido pela Controladoria-Geral da União (<https://www.portaltransparencia.gov.br/sancoes/cnep>).

6.2. A consulta aos cadastros será realizada em nome da empresa licitante e também de seu sócio majoritário, por força da vedação de que trata o [artigo 12 da Lei nº 8.429, de 1992](#).

6.3. Caso conste na Consulta de Situação do licitante a existência de Ocorrências Impeditivas Indiretas, o Agente de Contratação/Comissão diligenciará para verificar se houve fraude por parte das empresas apontadas no Relatório de Ocorrências Impeditivas Indiretas.

6.3.1. A tentativa de burla será verificada por meio dos vínculos societários, linhas de fornecimento similares, dentre outros.

6.3.2. O licitante será convocado para manifestação previamente a uma eventual desclassificação.

6.3.3. Constatada a existência de sanção, o licitante será reputado inabilitado, por falta de condição de participação.

6.4. Caso o licitante provisoriamente classificado em primeiro lugar tenha se utilizado de algum tratamento favorecido às ME/EPPs, o Agente de Contratação/Comissão verificará se faz jus ao benefício, em conformidade com os itens deste edital.

6.5. Verificadas as condições de participação e de utilização do tratamento favorecido, o Agente de Contratação/Comissão examinará a proposta classificada em primeiro lugar quanto à adequação ao objeto e à compatibilidade do preço em relação ao máximo estipulado para contratação neste Edital e em seus anexos.

6.6. Será desclassificada a proposta vencedora que:

6.6.1. contiver vícios insanáveis;

6.6.2. não obedecer às especificações técnicas contidas no Projeto Básico/Termo de Referência;

6.6.3. apresentar preços inexequíveis ou permanecerem acima do preço máximo definido para a contratação;

6.6.4. não tiverem sua exequibilidade demonstrada, quando exigido pela Administração;

6.6.5. apresentar desconformidade com quaisquer outras exigências deste Edital ou seus anexos, desde que insanável.

6.7. Em contratação de serviços de engenharia, além das disposições acima, a análise de exequibilidade e sobrepreço considerará o seguinte:

6.7.1. Nos regimes de execução por tarefa, empreitada por preço global ou empreitada integral, semi-integrada ou integrada, a caracterização do sobrepreço se dará pela superação do valor global estimado;

6.7.2. No caso de serviços de engenharia, serão consideradas inexequíveis as propostas cujos valores forem inferiores a 75% (setenta e cinco por cento) do valor orçado pela Administração, independentemente do regime de execução.

Estado do Maranhão
PREFEITURA MUNICIPAL DE FORTALEZA DOS NOGUEIRAS
CNPJ 06.080.394/0001-11

- 6.7.3.** Será exigida garantia adicional do licitante vencedor cuja proposta for inferior a 85% (oitenta e cinco por cento) do valor orçado pela Administração, equivalente à diferença entre este último e o valor da proposta, sem prejuízo das demais garantias exigíveis de acordo com a Lei.
- 6.8.** Se houver indícios de inexequibilidade da proposta de preço, ou em caso da necessidade de esclarecimentos complementares, poderão ser efetuadas diligências, para que a empresa comprove a exequibilidade da proposta.
- 6.9.** Caso o custo global estimado do objeto licitado tenha sido decomposto em seus respectivos custos unitários por meio de Planilha de Custos e Formação de Preços elaborada pela Administração, o licitante classificado em primeiro lugar será convocado para apresentar Planilha por ele elaborada, com os respectivos valores adequados ao valor final da sua proposta, sob pena de não aceitação da proposta.
- 6.9.1.** Em se tratando de serviços de engenharia, o licitante vencedor será convocado a apresentar à Administração, por meio eletrônico, as planilhas com indicação dos quantitativos e dos custos unitários, seguindo o modelo elaborado pela Administração, bem como com detalhamento das Bonificações e Despesas Indiretas (BDI) e dos Encargos Sociais (ES), com os respectivos valores adequados ao valor final da proposta vencedora, admitida a utilização dos preços unitários, no caso de empreitada por preço global, empreitada integral, contratação semi-integrada e contratação integrada, exclusivamente para eventuais adequações indispensáveis no cronograma físico-financeiro e para balizar excepcional aditamento posterior do contrato.
- 6.10.** Erros no preenchimento da planilha não constituem motivo para a desclassificação da proposta. A planilha poderá ser ajustada pelo fornecedor, no prazo indicado pelo sistema, desde que não haja majoração do preço e que se comprove que este é o bastante para arcar com todos os custos da contratação;
- 6.10.1.** O ajuste de que trata este dispositivo se limita a sanar erros ou falhas que não alterem a substância das propostas;
- 6.10.2.** Considera-se erro no preenchimento da planilha passível de correção a indicação de recolhimento de impostos e contribuições na forma do Simples Nacional, quando não cabível esse regime.
- 6.11.** Para fins de análise da proposta quanto ao cumprimento das especificações do objeto, poderá ser colhida a manifestação escrita do setor requisitante do serviço ou da área especializada no objeto.
- 6.12.** Por meio de mensagem no sistema, será divulgado o local e horário de realização do procedimento para a avaliação das amostras, cuja presença será facultada a todos os interessados, incluindo os demais licitantes.
- 6.13.** Os resultados das avaliações serão divulgados por meio de mensagem no sistema.
- 6.14.** No caso de não haver entrega da amostra ou ocorrer atraso na entrega, sem justificativa aceita pelo Agente de Contratação/Comissão, ou havendo entrega de amostra fora das especificações previstas neste Edital, a proposta do licitante será recusada.
- 6.15.** Se a(s) amostra(s) apresentada(s) pelo primeiro classificado não for(em) aceita(s), o Agente de Contratação/Comissão analisará a aceitabilidade da proposta ou lance ofertado pelo segundo classificado. Seguir-se-á com a verificação da(s) amostra(s) e, assim, sucessivamente, até a verificação de uma que atenda às especificações constantes no Projeto Básico/Termo de Referência.



**PREFEITURA
FORTALEZA
DOS NOGUEIRAS**
TRABALHO E RENOVAÇÃO



Estado do Maranhão
PREFEITURA MUNICIPAL DE FORTALEZA DOS NOGUEIRAS
CNPJ 06.080.394/0001-11

7. DA FASE DE HABILITAÇÃO

7.1. Os documentos previstos no Projeto Básico/Termo de Referência, necessários e suficientes para demonstrar a capacidade do licitante de realizar o objeto da licitação, serão exigidos para fins de habilitação, nos termos dos [arts. 62 a 70 da Lei nº 14.133, de 2021](#).

7.2. Quando permitida a participação de empresas estrangeiras que não funcionem no País, as exigências de habilitação serão atendidas mediante documentos equivalentes, inicialmente apresentados em tradução livre.

7.2.1. Na hipótese de o licitante vencedor ser empresa estrangeira que não funcione no País, para fins de assinatura do contrato ou da ata de registro de preços, os documentos exigidos para a habilitação serão traduzidos por tradutor juramentado no País e apostilados nos termos do disposto no [Decreto nº 8.660, de 29 de janeiro de 2016](#), ou de outro que venha a substituí-lo, ou consularizados pelos respectivos consulados ou embaixadas.

7.2.2. Requisitos de habilitação:

7.2.2.1. No caso de empresário individual: inscrição no Registro Público de Empresas Mercantis, a cargo da Junta Comercial da respectiva sede.

7.2.2.2. Em se tratando de microempreendedor individual – MEI: Certificado da Condição de Microempreendedor Individual - CCMEI, cuja aceitação ficará condicionada à verificação da autenticidade no [sítio www.portaldoempreendedor.gov.br](http://www.portaldoempreendedor.gov.br).

7.2.2.3. No caso de sociedade empresária ou empresa individual de responsabilidade limitada - EIRELI: ato constitutivo, estatuto ou contrato social em vigor, devidamente registrado na Junta Comercial da respectiva sede, acompanhado de documento comprobatório de seus administradores.

7.2.2.4. Inscrição no Registro Público de Empresas Mercantis onde opera, com averbação no Registro onde tem sede a matriz, no caso de ser o participante sucursal, filial ou agência.

7.2.2.5. No caso de sociedade simples: inscrição do ato constitutivo no Registro Civil das Pessoas Jurídicas do local de sua sede, acompanhada de prova da indicação dos seus administradores.

7.2.2.6. No caso de empresa ou sociedade estrangeira em funcionamento no País: decreto de autorização.

7.2.2.7. Os documentos acima deverão estar acompanhados de todas as alterações ou da consolidação respectiva.

7.2.3. REGULARIDADE FISCAL, SOCIAL E TRABALHISTA

7.2.3.1. Prova de inscrição no Cadastro Nacional de Pessoas Jurídicas (CNPJ).

7.2.3.2. Prova de regularidade fiscal perante a Fazenda Nacional, mediante apresentação de certidão expedida conjuntamente pela Secretaria da Receita Federal do Brasil (RFB) e pela Procuradoria-Geral da Fazenda Nacional (PGFN), referente a todos os créditos tributários federais e à Dívida Ativa da União (DAU) por elas administrados, inclusive aqueles relativos à Seguridade Social, nos termos da Portaria Conjunta nº 1.751, de 02/10/2014, do Secretário da Receita Federal do Brasil e da Procuradora-Geral da Fazenda Nacional.

Estado do Maranhão
PREFEITURA MUNICIPAL DE FORTALEZA DOS NOGUEIRAS
CNPJ 06.080.394/0001-11

7.2.3.3. Prova de regularidade com o Fundo de Garantia do Tempo de Serviço (FGTS).

7.2.3.4. Prova de inexistência de débitos inadimplidos perante a justiça do trabalho, mediante a apresentação de certidão negativa ou positiva com efeito de negativa, nos termos do Título VII-A da Consolidação das Leis do Trabalho, aprovada pelo Decreto-Lei nº 5.452, de 1º de maio de 1943.

7.2.3.5. Prova de inscrição no cadastro de contribuintes estadual e/ou municipal, relativo ao domicílio ou sede do licitante, pertinente ao seu ramo de atividade e compatível com o objeto contratual.

7.2.3.6. Prova de regularidade com a Fazenda Estadual, através da Certidão Negativa de Débitos Fiscais e Dívida Ativa junto aos Tributos Estaduais, emitida pela Secretaria da Fazenda Estadual onde a empresa for sediada;

7.2.3.7. Caso o licitante seja considerado isento dos tributos estaduais relacionados ao objeto licitatório, deverá comprovar tal condição mediante declaração da Fazenda Estadual do seu domicílio ou sede, ou outra equivalente, na forma da lei.

7.2.3.8. Prova de regularidade com a Fazenda Municipal, através da Certidão Negativa e Dívida Ativa junto aos Tributos Municipais, emitida pela Secretaria da Fazenda Municipal, Alvará de Localização e Funcionamento da sede da empresa licitante;

7.2.4. QUALIFICAÇÃO ECONÔMICO-FINANCEIRA:

7.2.4.1. Certidão Negativa de falência, de concordata, de recuperação judicial ou extrajudicial (Lei nº 11.101, de 9.2.2005), expedida pelo distribuidor da sede da empresa, datado dos últimos 30 (trinta) dias, ou que esteja dentro do prazo de validade expresso na própria Certidão;

7.2.5. Balanço patrimonial dos últimos dois exercícios sociais exigíveis, apresentados na forma da lei, que comprovem a boa situação financeira da empresa, vedada a sua substituição por balancetes ou balanços provisórios, podendo ser atualizados por índices oficiais quando encerrado há mais de 3 (três) meses da data de apresentação da proposta;

7.2.5.1. No caso de fornecimento de bens para pronta entrega, não será exigido da licitante qualificada como microempresa ou empresa de pequeno porte, a apresentação de balanço patrimonial do último exercício financeiro. (Art. 3º do Decreto nº 8.538, de 2015);

7.2.5.2. No caso de empresa constituída no exercício social vigente, admite-se a apresentação de balanço patrimonial e demonstrações contábeis referentes ao período de existência da sociedade;

7.2.5.3. É admissível o balanço intermediário, se decorrer de lei ou contrato social/estatuto social.

7.2.5.4. Caso o licitante seja cooperativa, tais documentos deverão ser acompanhados da última auditoria contábil-financeira, conforme dispõe o artigo 112 da Lei nº 5.764, de 1971, ou de uma declaração, sob as penas da lei, de que tal auditoria não foi exigida pelo órgão fiscalizador;

7.2.6. Os índices que comprovam a boa situação financeira da empresa, serão calculados e apresentados pelo Licitante, devidamente confirmados pelo responsável por sua contabilidade, mediante sua assinatura e a indicação do seu nome e do número de registro no Conselho Regional de Contabilidade.



PREFEITURA
FORTALEZA
DOS NOGUEIRAS
TRABALHO E RENOVACÃO



Estado do Maranhão
PREFEITURA MUNICIPAL DE FORTALEZA DOS NOGUEIRAS
CNPJ 06.080.394/0001-11

7.2.7. A comprovação da situação financeira da empresa, que trata o item anterior, será constatada mediante a análise dos índices de Liquidez Geral (LG), Solvência Geral (SG) e Liquidez Corrente (LC), superiores a 1 (um) resultantes da aplicação das fórmulas:

$$LG = \frac{\text{Ativo Circulante} + \text{Realizável a Longo Prazo Passivo}}{\text{Circulante} + \text{Passivo Não Circulante}}$$

$$SG = \frac{\text{Ativo Total}}{\text{Passivo Circulante} + \text{Passivo Não Circulante}}$$

Estado do Maranhão
PREFEITURA MUNICIPAL DE FORTALEZA DOS NOGUEIRAS
CNPJ 06.080.394/0001-11

LC= ATIVO CIRCULANTE

PASSIVO CIRCULANTE

7.2.8. As empresas que apresentarem resultado inferior ou igual a 1 (um) em qualquer dos índices de Liquidez Geral (LG), Solvência Geral (SG) e Liquidez Corrente (LC), deverão comprovar, considerados os riscos para a Administração, e, a critério da autoridade competente, o capital mínimo ou o patrimônio líquido mínimo de **10% (dez por cento)** do valor estimado da contratação ou do item pertinente.

7.2.9. As empresas optantes do SISTEMA PÚBLICO DE ESCRITURAÇÃO DIGITAL-SPEED, submetida ao IND DNRC 107/08, deverão apresentar:

- Termo de Abertura e Encerramento (impresso do arquivo SPEED contábil);
- Recibo de Entrega do Livro Digital (impresso do arquivo SPEED contábil);
- Balanço Patrimonial (impresso do arquivo SPEED contábil);
- Demonstração de Resultado do Exercício (impresso do arquivo SPEED contábil);

7.2.10. QUALIFICAÇÃO TÉCNICA

7.2.11. Certidão de Registro da Empresa LICITANTE perante o CREA, dentro do prazo de validade, comprovando que exerce atividade relacionada ao objeto do presente Edital.

7.2.12. Comprovação de a empresa possuir como seu Responsável Técnico, 01 (um) Engenheiro Civil, no mínimo, detentor de Anotação de Responsabilidade Técnica-ART, acompanhado da respectiva Certidão de Acervo Técnico-CAT, demonstrando que tenha executado serviço relativo, com características técnicas às do objeto do presente Edital;

7.2.12.1 Para fins da comprovação de que trata este subitem, os atestados deverão dizer respeito a contratos executados com as seguintes características mínimas:

CÓDIGO	DESCRIÇÃO	UND	QUANTIDADE MÍNIMA EXIGIDA
103328	ALVENARIA DE VEDAÇÃO DE BLOCOS CERÂMICOS FURADOS NA HORIZONTAL DE 9X19X19 CM (ESPESSURA 9 CM) E ARGAMASSA DE ASSENTAMENTO COM PREPARO EM BETONEIRA. AF 12/202	m ²	865,00
92541	TRAMA DE MADEIRA COMPOSTA POR RIPAS, CAIBROS E TERÇAS PARA TELHADOS DE ATÉ 2 ÁGUAS PARA TELHA CERÂMICA CAPA-CANAL, INCLUSO TRANSPORTE VERTICAL. AF_07/2019	m ²	734,90
94447	TELHAMENTO COM TELHA CERÂMICA CAPA-CANAL, TIPO PAULISTA, COM ATÉ 2 ÁGUAS, INCLUSO TRANSPORTE VERTICAL. AF_07/2019	m ²	734,90

7.2.12.3 Será admitida, para fins de comprovação de quantitativo mínimo, a apresentação e o somatório de

Estado do Maranhão
PREFEITURA MUNICIPAL DE FORTALEZA DOS NOGUEIRAS
CNPJ 06.080.394/0001-11

diferentes atestados executados de forma concomitante.

7.2.13 Certidão de Registro de Pessoa FÍSICA perante o CAU/CREA, dentro do prazo de validade, relativa ao profissional indicado como Responsável Técnico deste certame;

7.2.14 Declaração do representante legal da empresa licitante que possui pessoal técnico adequados e disponíveis para executar o serviço da contratação, nas condições fixadas no Projeto Básico;

7.2.15 Comprovação de que o Responsável Técnico apresentado é parte integrante da empresa. A comprovação do vínculo profissional do Responsável Técnico será feita mediante cópia da Carteira de Trabalho e Previdência Social-CTPS ou da Ficha de Registro de Empregados-FRE que demonstre a identificação do profissional, com o visto do Ministério do Trabalho-MT ou mediante Certidão do Conselho Regional de Arquitetura e Urbanismo devidamente atualizada ou Contrato de Trabalho ou Contrato de Prestação de Serviços registrado na Certidão do Conselho Regional de Arquitetura e Engenharia da região competente, em que conste o profissional como Responsável Técnico;

7.2.16 Quando o Responsável Técnico indicado for dirigente ou sócio da licitante, tal comprovação será feita através do Ato Constitutivo da empresa ou Certidão do Conselho Regional de Arquitetura e Urbanismo devidamente atualizada

7.2.17 Comprovação de Capacidade técnica-operacional, consistindo na apresentação de no mínimo 1 (um) atestado de capacidade técnica em nome da licitante, fornecido por pessoa jurídica de direito público ou privado devidamente identificada, comprovando a execução de serviços com características e quantitativos semelhantes àqueles serviços elencados;

7.2.17.1 Para fins da comprovação de que trata este subitem, os atestados deverão dizer respeito a contratos executados com as seguintes características mínimas:

CÓDIGO	DESCRIÇÃO	UND	QUANTIDADE MÍNIMA EXIGIDA
103328	ALVENARIA DE VEDAÇÃO DE BLOCOS CERÂMICOS FURADOS NA HORIZONTAL DE 9X19X19 CM (ESPESSURA 9 CM) E ARGAMASSA DE ASSENTAMENTO COM PREPARO EM BETONEIRA. AF_12/202	m ²	865,00
92541	TRAMA DE MADEIRA COMPOSTA POR RIPAS, CAIBROS E TERÇAS PARA TELHADOS DE ATÉ 2 ÁGUAS PARA TELHA CERÂMICA CAPA-CANAL, INCLUSO TRANSPORTE VERTICAL. AF_07/2019	m ²	734,90
94447	TELHAMENTO COM TELHA CERÂMICA CAPA-CANAL, TIPO PAULISTA, COM ATÉ 2 ÁGUAS, INCLUSO TRANSPORTE VERTICAL. AF_07/2019	m ²	734,90

7.2.17.2 Os atestados de capacidade técnica estarão sujeitos a diligência por parte do pregoeiro ou equipe técnica da Contratante, que poderá averiguar através de visita técnica a autenticidade das informações. Se durante esse processo, for constatada fraude de qualquer um dos documentos, a licitante envolvida estará automaticamente desclassificada do processo licitatório em questão, além de estar sujeito as penalidades previstas neste edital.

Estado do Maranhão
PREFEITURA MUNICIPAL DE FORTALEZA DOS NOGUEIRAS
CNPJ 06.080.394/0001-11

- 7.3** Os documentos exigidos para fins de habilitação poderão ser apresentados em original, ou por cópia.
- 7.4** Os documentos exigidos para fins de habilitação poderão ser substituídos por registro cadastral emitido por órgão ou entidade pública, desde que o registro tenha sido feito em obediência ao disposto na Lei nº 14.133/2021.
- 7.5** Será verificado se o licitante apresentou declaração de que atende aos requisitos de habilitação, e o declarante responderá pela veracidade das informações prestadas, na forma da lei ([art. 63, I, da Lei nº 14.133/2021](#)).
- 7.6** Será verificado se o licitante apresentou no sistema, sob pena de inabilitação, a declaração de que cumpre as exigências de reserva de cargos para pessoa com deficiência e para reabilitado da Previdência Social, previstas em lei e em outras normas específicas.
- 7.7** O licitante deverá apresentar, sob pena de desclassificação, declaração de que suas propostas econômicas compreendem a integralidade dos custos para atendimento dos direitos trabalhistas assegurados na Constituição Federal, nas leis trabalhistas, nas normas infralegais, nas convenções coletivas de trabalho e nos termos de ajustamento de conduta vigentes na data de entrega das propostas.
- 7.8** O licitante deverá apresentar, sob pena de desclassificação, declaração de que suas propostas econômicas compreendem a integralidade dos custos para atendimento dos direitos trabalhistas assegurados na Constituição Federal, nas leis trabalhistas, nas normas infralegais, nas convenções coletivas de trabalho e nos termos de ajustamento de conduta vigentes na data de entrega das propostas.
- 7.9** A verificação pelo pregoeiro, em sítios eletrônicos oficiais de órgãos e entidades emissores de certidões constitui meio legal de prova, para fins de habilitação.
- 7.10** Os documentos exigidos para habilitação serão enviados por meio do sistema, em formato digital, no prazo de **02 (DUAS) HORAS**, prorrogável por igual período, contado da solicitação do pregoeiro.
- 7.10.17** Os documentos relativos à regularidade fiscal que constem do Edital somente serão exigidos, em qualquer caso, em momento posterior ao julgamento das propostas, e apenas do licitante mais bem classificado.
- 7.10.18** Respeitada a exceção do subitem anterior, relativa à regularidade fiscal, quando a fase de habilitação anteceder as fases de apresentação de propostas e lances e de julgamento, a verificação ou exigência do presente subitem ocorrerá em relação a todos os licitantes.
- 7.11** Após a entrega dos documentos para habilitação, não será permitida a substituição ou a apresentação de novos documentos, salvo em sede de diligência, para ([Lei 14.133/21, art. 64](#)):
- 7.11.17** complementação de informações acerca dos documentos já apresentados pelos licitantes e desde que necessária para apurar fatos existentes à época da abertura do certame; e
- 7.11.18** atualização de documentos cuja validade tenha expirado após a data de recebimento das propostas;
- 7.12** Na análise dos documentos de habilitação, a comissão de contratação poderá sanar erros ou falhas, que não alterem a substância dos documentos e sua validade jurídica, mediante decisão fundamentada, registrada em ata e acessível a todos, atribuindo-lhes eficácia para fins de habilitação e classificação.
- 7.13** Na hipótese de o licitante não atender às exigências para habilitação, o pregoeiro examinará a proposta subsequente e assim sucessivamente, na ordem de classificação, até a apuração de uma proposta que atenda ao presente edital.

Estado do Maranhão
PREFEITURA MUNICIPAL DE FORTALEZA DOS NOGUEIRAS
CNPJ 06.080.394/0001-11

7.14 Somente serão disponibilizados para acesso público os documentos de habilitação do licitante cuja proposta atenda ao edital de licitação, após concluídos os procedimentos de que trata o subitem anterior.

7.15 A comprovação de regularidade fiscal e trabalhista das microempresas e das empresas de pequeno porte somente será exigida para efeito de contratação, e não como condição para participação na licitação.

7.16 Quando a fase de habilitação anteceder a de julgamento e já tiver sido encerrada, não caberá exclusão de licitante por motivo relacionado à habilitação, salvo em razão de fatos supervenientes ou só conhecidos após o julgamento.

8 DOS RECURSOS

8.2 A interposição de recurso referente ao julgamento das propostas, à habilitação ou inabilitação de licitantes, à anulação ou revogação da licitação, observará o disposto no [art. 165 da Lei nº 14.133, de 2021](#).

8.3 O prazo recursal é de 3 (três) dias úteis, contados da data de intimação ou de lavratura da ata.

8.4 Quando o recurso apresentado impugnar o julgamento das propostas ou o ato de habilitação ou inabilitação do licitante:

8.4.17 a intenção de recorrer deverá ser manifestada imediatamente, sob pena de preclusão;

8.4.18 o prazo para a manifestação da intenção de recorrer será de **10 (dez) minutos**.

8.4.19 o prazo para apresentação das razões recursais será iniciado na data de intimação ou de lavratura da ata de habilitação ou inabilitação;

8.4.20 na hipótese de adoção da inversão de fases prevista no [§ 1º do art. 17 da Lei nº 14.133, de 2021](#), o prazo para apresentação das razões recursais será iniciado na data de intimação da ata de julgamento.

8.5 Os recursos deverão ser encaminhados em campo próprio do sistema.

8.6 O recurso será dirigido à autoridade que tiver editado o ato ou proferido a decisão recorrida, a qual poderá reconsiderar sua decisão no prazo de 3 (três) dias úteis, ou, nesse mesmo prazo, encaminhar recurso para a autoridade superior, a qual deverá proferir sua decisão no prazo de 10 (dez) dias úteis, contado do recebimento dos autos.

8.7 Os recursos interpostos fora do prazo não serão conhecidos.

8.8 O prazo para apresentação de contrarrazões ao recurso pelos demais licitantes será de 3 (três) dias úteis, contados da data da intimação pessoal ou da divulgação da interposição do recurso, assegurada a vista imediata dos elementos indispensáveis à defesa de seus interesses.

8.9 O recurso e o pedido de reconsideração terão efeito suspensivo do ato ou da decisão recorrida até que sobrevenha decisão final da autoridade competente.

8.10 O acolhimento do recurso invalida tão somente os atos insuscetíveis de aproveitamento.

8.11 Os autos do processo permanecerão com vista franqueada aos interessados no sítio eletrônico www.fortalezadosnogueiras.ma.gov.br.

9 DAS INFRAÇÕES ADMINISTRATIVAS E SANÇÕES



Estado do Maranhão
PREFEITURA MUNICIPAL DE FORTALEZA DOS NOGUEIRAS
CNPJ 06.080.394/0001-11

- 9.2** Comete infração administrativa, nos termos da lei, o licitante que, com dolo ou culpa:
- 9.2.17** deixar de entregar a documentação exigida para o certame ou não entregar qualquer documento que tenha sido solicitado pelo Agente de Contratação/Comissão durante o certame;
 - 9.2.18** Salvo em decorrência de fato superveniente devidamente justificado, não manter a proposta em especial quando:
 - 9.2.18.1** não enviar a proposta adequada ao último lance ofertado ou após a negociação;
 - 9.2.18.2** recusar-se a enviar o detalhamento da proposta quando exigível;
 - 9.2.18.3** pedir para ser desclassificado quando encerrada a etapa competitiva;
 - 9.2.18.4** deixar de apresentar amostra; ou
 - 9.2.18.5** apresentar proposta ou amostra em desacordo com as especificações do edital;
 - 9.2.19** não celebrar o contrato ou não entregar a documentação exigida para a contratação, quando convocado dentro do prazo de validade de sua proposta;
 - 9.2.19.1** recusar-se, sem justificativa, a assinar o contrato ou a ata de registro de preço, ou a aceitar ou retirar o instrumento equivalente no prazo estabelecido pela Administração;
 - 9.2.20** apresentar declaração ou documentação falsa exigida para o certame ou prestar declaração falsa durante a licitação
 - 9.2.21** fraudar a licitação
 - 9.2.22** comportar-se de modo inidôneo ou cometer fraude de qualquer natureza, em especial quando:
 - 9.2.22.1** induzir deliberadamente a erro no julgamento;
 - 9.2.22.2** apresentar amostra falsificada ou deteriorada;
 - 9.2.23** praticar atos ilícitos com vistas a frustrar os objetivos da licitação
 - 9.2.24** praticar ato lesivo previsto no [art. 5º da Lei n.º 12.846, de 2013](#).
- 9.3** Com fulcro na [Lei nº 14.133, de 2021](#), a Administração poderá, garantida a prévia defesa, aplicar aos licitantes e/ou adjudicatários as seguintes sanções, sem prejuízo das responsabilidades civil e criminal:
- 9.3.17** advertência;
 - 9.3.18** multa;
 - 9.3.19** impedimento de licitar e contratar; e
 - 9.3.20** declaração de inidoneidade para licitar ou contratar, enquanto perdurarem os motivos determinantes da punição ou até que seja promovida sua reabilitação perante a própria autoridade que aplicou a penalidade.
- 9.4** Na aplicação das sanções serão considerados:
- 9.4.17** a natureza e a gravidade da infração cometida.
 - 9.4.18** as peculiaridades do caso concreto;

Estado do Maranhão
PREFEITURA MUNICIPAL DE FORTALEZA DOS NOGUEIRAS
CNPJ 06.080.394/0001-11

- 9.4.19** as circunstâncias agravantes ou atenuantes;
- 9.4.20** os danos que dela provierem para a Administração Pública;
- 9.4.21** a implantação ou o aperfeiçoamento de programa de integridade, conforme normas e orientações dos órgãos de controle.
- 9.5** A multa será recolhida em percentual de 5% a 20% incidente sobre o valor máximo desta licitação (item 1.4), recolhida no prazo máximo de **10 (dez) dias** úteis, a contar da comunicação oficial.
- 9.5.17** Para as infrações previstas nos itens 9.2.17, 9.9.2.18, 9.1.2.3, 9.1.2.4, 9.1.2.5, 9.1.3 e 9.1.3.1 a multa será de 5% sobre o valor máximo desta licitação (item 1.4).
- 9.5.18** Para as infrações previstas nos itens 9.1.4, 9.1.5, 9.1.6, 9.1.6.1, 9.1.6.2, 9.1.7 e 9.1.8, a multa será de 20% sobre o valor máximo desta licitação (item 1.4).
- 9.6** As sanções de advertência, impedimento de licitar e contratar e declaração de inidoneidade para licitar ou contratar poderão ser aplicadas, cumulativamente ou não, à penalidade de multa.
- 9.7** Na aplicação da sanção de multa será facultada a defesa do interessado no prazo de 15 (quinze) dias úteis, contado da data de sua intimação.
- 9.8** A sanção de impedimento de licitar e contratar será aplicada ao responsável em decorrência das infrações administrativas relacionadas nos itens 9.2.17, 9.9.2.18, 9.1.2.3, 9.1.2.4, 9.1.2.5, 9.1.3 e 9.1.3.1, quando não se justificar a imposição de penalidade mais grave, e impedirá o responsável de licitar e contratar no âmbito da Administração Pública direta e indireta do ente federativo a qual pertencer o órgão ou entidade, pelo prazo máximo de 3 (três) anos.
- 9.9** Poderá ser aplicada ao responsável a sanção de declaração de inidoneidade para licitar ou contratar, em decorrência da prática das infrações dispostas nos itens 9.1.4, 9.1.5, 9.1.6, 9.1.6.1, 9.1.6.2, 9.1.7 e 9.1.8, bem como pelas infrações administrativas previstas nos itens 9.2.17, 9.9.2.18, 9.1.2.3, 9.1.2.4, 9.1.2.5, 9.1.3 e 9.1.3.1 que justifiquem a imposição de penalidade mais grave que a sanção de impedimento de licitar e contratar, cuja duração observará o prazo previsto no [art. 156, §5º, da Lei n.º 14.133/2021](#).
- 9.10** A recusa injustificada do adjudicatário em assinar o contrato ou a ata de registro de preço, ou em aceitar ou retirar o instrumento equivalente no prazo estabelecido pela Administração, descrita no item 9.1.3, caracterizará o descumprimento total da obrigação assumida e o sujeitará às penalidades e à imediata perda da garantia de proposta em favor do órgão ou entidade promotora da licitação.
- 9.11** A apuração de responsabilidade relacionadas às sanções de impedimento de licitar e contratar e de declaração de inidoneidade para licitar ou contratar demandará a instauração de processo de responsabilização a ser conduzido por comissão composta por 2 (dois) ou mais servidores estáveis, que avaliará fatos e circunstâncias conhecidos e intimará o licitante ou o adjudicatário para, no prazo de 15 (quinze) dias úteis, contado da data de sua intimação, apresentar defesa escrita e especificar as provas que pretenda produzir.
- 9.12** Caberá recurso no prazo de 15 (quinze) dias úteis da aplicação das sanções de advertência, multa e impedimento de licitar e contratar, contado da data da intimação, o qual será dirigido à autoridade que tiver proferido a decisão recorrida, que, se não a reconsiderar no prazo de 5 (cinco) dias úteis, encaminhará o recurso com sua motivação à autoridade superior, que deverá proferir sua decisão no prazo máximo de 20 (vinte) dias úteis, contado do recebimento dos autos.

Estado do Maranhão
PREFEITURA MUNICIPAL DE FORTALEZA DOS NOGUEIRAS
CNPJ 06.080.394/0001-11

9.13 Caberá a apresentação de pedido de reconsideração da aplicação da sanção de declaração de inidoneidade para licitar ou contratar no prazo de 15 (quinze) dias úteis, contado da data da intimação, e decidido no prazo máximo de 20 (vinte) dias úteis, contado do seu recebimento.

9.14 O recurso e o pedido de reconsideração terão efeito suspensivo do ato ou da decisão recorrida até que sobrevenha decisão final da autoridade competente.

9.15 A aplicação das sanções previstas neste edital não exclui, em hipótese alguma, a obrigação de reparação integral dos danos causados.

10 DA IMPUGNAÇÃO AO EDITAL E DO PEDIDO DE ESCLARECIMENTO

10.2 Qualquer pessoa é parte legítima para impugnar este Edital por irregularidade na aplicação da [Lei nº 14.133, de 2021](#), devendo protocolar o pedido até 3 (três) dias úteis antes da data da abertura do certame.

10.3 A resposta à impugnação ou ao pedido de esclarecimento será divulgado em sítio eletrônico oficial no prazo de até 3 (três) dias úteis, limitado ao último dia útil anterior à data da abertura do certame.

10.4 A impugnação e o pedido de esclarecimento poderão ser realizados por forma eletrônica, pelo Sistema de Compras no endereço eletrônico - <https://www.licitafortalezadosnog.com.br>

10.5 As impugnações e pedidos de esclarecimentos não suspendem os prazos previstos no certame.

10.6 A concessão de efeito suspensivo à impugnação é medida excepcional e deverá ser motivada pelo agente de contratação, nos autos do processo de licitação.

10.7 Acolhida a impugnação, será definida e publicada nova data para a realização do certame.

11 DAS DISPOSIÇÕES GERAIS

11.2 Será divulgada ata da sessão pública no sistema eletrônico.

11.3 Não havendo expediente ou ocorrendo qualquer fato superveniente que impeça a realização do certame na data marcada, a sessão será automaticamente transferida para o primeiro dia útil subsequente, no mesmo horário anteriormente estabelecido, desde que não haja comunicação em contrário, pelo Agente de Contratação/ Comissão.

11.4 Todas as referências de tempo no Edital, no aviso e durante a sessão pública observarão o horário de Brasília - DF.

11.5 A homologação do resultado desta licitação não implicará direito à contratação.

11.6 As normas disciplinadoras da licitação serão sempre interpretadas em favor da ampliação da disputa entre os interessados, desde que não comprometam o interesse da Administração, o princípio da isonomia, a finalidade e a segurança da contratação.

11.7 Os licitantes assumem todos os custos de preparação e apresentação de suas propostas e a Administração não será, em nenhum caso, responsável por esses custos, independentemente da condução ou do resultado do processo licitatório.

11.8 Na contagem dos prazos estabelecidos neste Edital e seus Anexos, excluir-se-á o dia do início e incluir-se-á o do



PREFEITURA
FORTALEZA
DOS NOGUEIRAS
TRABALHO E RENOVACÃO



Estado do Maranhão
PREFEITURA MUNICIPAL DE FORTALEZA DOS NOGUEIRAS
CNPJ 06.080.394/0001-11

vencimento. Só se iniciam e vencem os prazos em dias de expediente na Administração.

11.9 O desatendimento de exigências formais não essenciais não importará o afastamento do licitante, desde que seja possível o aproveitamento do ato, observados os princípios da isonomia e do interesse público.

11.10 Em caso de divergência entre disposições deste Edital e de seus anexos ou demais peças que compõem o processo, prevalecerá as deste Edital.

11.11 O Edital e seus anexos estão disponíveis, na íntegra, no Portal Nacional de Contratações Públicas (PNCP) e endereço eletrônico: <https://www.licitafortalezadosnog.com.br> e www.fortalezadosnogueiras.gov.br.

11.12 Integram este Edital, para todos os fins e efeitos, os seguintes anexos:

11.12.17 ANEXO I –Projeto Básico/Termo de Referência

11.12.18 ANEXO II - Modelo de Carta Proposta;

11.12.19 ANEXO III – Minuta de Termo de Contrato

Fortaleza dos Nogueiras-MA, 29 de abril de
2026.

WELLINGTHON COSTA PASSARINHO SILVA
Secretário Municipal de Infraestrutura, Urbanismo e Saneamento.

TERMO DE REFERÊNCIA

1.0. CONDIÇÕES GERAIS DA CONTRATAÇÃO

A presente contratação tem como objeto a Contratação de empresa especializada em serviços de engenharia para a construção de unidades habitacionais no Município de FORTALEZA DOS NOGUEIRAS/MA, objeto do TERMO DE COMPROMISSO INSTRUMENTO Nº 995814/2025/MCIDADES/CAIXA – PROPOSTA nº 039692/2025, conforme condições, especificações e exigências estabelecidas neste edital e seus anexos, conforme condições e exigências estabelecidas neste instrumento.

1.0. Os serviços objeto desta contratação se enquadra como Obra Comum de Engenharia nos termos do inciso XII do Art. 6º da Lei 14.133/2021, combinado com o inciso XXI alínea “a” do mesmo artigo, já que se trata de serviços a ser executado de forma padronizável em termos de desempenho e qualidade.

1.1. Por se tratar de um objeto certo, a ser entregue a administração o prazo de vigência da contratação é de 12 (doze) meses contados da assinatura, contados da assinatura, na forma do artigo 105 da Lei nº 14.133, de 2021.

1.2. O prazo de vigência será automaticamente prorrogado, independentemente de termo aditivo, quando o objeto não for concluído no período firmado acima, ressalvadas as providências cabíveis no caso de culpa do contratado, previstas neste instrumento, nos termos do artigo 111 da Lei nº 14.133, de 2021.

1.3. A prorrogação dos prazos de execução e vigência do contrato será precedida da correspondente adequação do cronograma físico-financeiro, bem como de justificativa e autorização da autoridade competente para a celebração do ajuste, devendo ser formalizada nos autos do processo administrativo.

1.4. Concluído o objeto em sua totalidade será emitido termo de Recebimento do objeto, que será anexado a este contrato, caracterizando assim o fim da vigência do contrato.

2.0. FUNDAMENTAÇÃO E DESCRIÇÃO DA NECESSIDADE DA CONTRATAÇÃO

2.1. A Fundamentação da contratação e de seus quantitativos encontra-se pormenorizada em Tópico específico dos Estudos Técnicos Preliminares, apêndice deste Termo de Referência.

3.0. DESCRIÇÃO DA SOLUÇÃO COMO UM TODO CONSIDERADO O CICLO DE VIDA DO OBJETO E ESPECIFICAÇÃO DO PRODUTO.

3.1. A descrição da solução como um todo encontra-se pormenorizada em tópico específico dos Estudos Técnicos Preliminares, no Projeto Básico apêndice deste Termo de Referência.

4.0. REQUISITOS DA CONTRATAÇÃO

4.1. Sustentabilidade:

4.1.1. Além dos critérios de sustentabilidade eventualmente inseridos na descrição do objeto, e no Estudo Técnico Preliminar a contratada deverá observar as diretrizes, critérios e procedimentos para a gestão dos resíduos da construção civil estabelecidos na Lei nº 12.305, de 2010 – Política Nacional de Resíduos Sólidos, artigos 3º e 10º da Resolução nº 307, de 05/07/2002, do Conselho Nacional de Meio Ambiente – CONAMA, e Instrução Normativa SLTI/MPOG nº 1, de 19/01/2010.



Estado do Maranhão
PREFEITURA MUNICIPAL DE FORTALEZA DOS NOGUEIRAS
CNPJ 06.080.394/0001-11

4.2. Indicação de marcas ou modelos

4.2.1. Na presente contratação não há exigência de indicação de marca específica para os produtos que serão utilizados pela empresa, ou vedação destas, ficando a critério do fornecedor, durante a execução dos serviços, utilizar as marcas/fabricantes, sempre de primeira linha que atenda as especificações do objeto.

4.3. Amostra

4.3.1. Não haverá necessidade de apresentação de amostra.

4.4. Da exigência de carta de solidariedade

4.4.1. Não será exigida na presente contratação

4.5. Subcontratação

4.5.1. Não é admitida a subcontratação do objeto contratual.

4.6. Garantia da contratação

4.6.1. Será exigida a garantia da contratação de que tratam os Art. 96, 97 e 98 da Lei nº 14.133/2021.

4.6.2. A Garantia será no percentual de 5% do valor do contrato;

4.6.3. A garantia nas modalidades previstas no § 1º do art. 96 da Lei 14.133/2021 deverá ser prestada em até 10 (dez) dias úteis contados da data inicial da vigência do contrato, excepcionada a hipótese de escolha da modalidade Seguro-Garantia, que deverá ser prestada anteriormente à assinatura do contrato, como condição para sua celebração.

4.6.4. O prazo da garantia deverá abranger o período de execução do contrato.

4.6.5. No caso de apresentação de garantia na modalidade caução em dinheiro, a CONTRATADA deverá efetuar o depósito em conta específica e com correção monetária, em favor do CONTRATANTE.

4.6.6. É obrigação da CONTRATADA fazer constar do documento de garantia, expressamente, sua vinculação a esta cláusula contratual.

4.6.7. A garantia deverá ser renovada/endossada a cada prorrogação ou alteração, reajustes/repactuações do contrato, no prazo de 10 (dez) úteis, contados da assinatura do termo aditivo ou da notificação, na hipótese de reajustes/repactuações realizados mediante apostila ao contrato.

4.6.8. A garantia, independente da modalidade escolhida, deverá assegurar:

4.6.8.1. Pagamento imediato pela ocorrência de quaisquer eventos danosos previstos no contrato, notadamente os relativos a multas moratórias e/ou compensatórias, mediante simples apresentação, pelo CONTRATANTE, do valor apurado ou fixado conforme cláusulas pertinentes deste contrato.

4.6.8.2. Cobertura de prejuízos causados ao CONTRATANTE, decorrentes de culpa ou dolo da CONTRATADA na execução do contrato, apurados em regular processo administrativo.

4.6.8.3. Obrigações trabalhistas e previdenciárias de qualquer natureza, não adimplidas pela CONTRATADA.

4.6.8.4. Renúncia expressa aos benefícios do art. 827 do Código Civil Brasileiro, na hipótese de apresentação de garantia na modalidade de fiança bancária. (Lei nº 10.406/2002).

4.6.9. No caso de penalidade imposta pelo CONTRATANTE, basta a apresentação da decisão final exarada no processo administrativo para que o correspondente valor seja recolhido ao erário, no prazo máximo de 30 (trinta) dias, na forma fixada pelo CONTRATANTE, independentemente de anuência, autorização ou manifestação da CONTRATADA.

4.6.10. Sancionada a CONTRATADA, caso esta não realize o pagamento no prazo fixado, correspondente valor será exigido do garantidor mediante simples comunicação escrita.

Estado do Maranhão
PREFEITURA MUNICIPAL DE FORTALEZA DOS NOGUEIRAS
CNPJ 06.080.394/0001-11

- 4.6.11. Se o valor da garantia ou parte desta for utilizado para pagamento dos eventos indicados no item 4.6.8 deste termo, obriga-se a CONTRATADA a efetuar a respectiva reposição ou complementação, no prazo de 10 (dez) dias úteis, a contar da data do recebimento da comunicação feita pelo CONTRATANTE.
- 4.6.12. Em caso de alteração do contrato, a CONTRATADA deverá apresentar nova garantia na mesma modalidade da anterior ou complementar a já existente, no prazo previsto no subitem anterior.
- 4.6.13. Expirada a vigência do Contrato, não havendo pendências contratuais ou quanto à sua execução, após emitido o Termo de Recebimento Definitivo, o CONTRATANTE oficiará à CONTRATADA, estabelecendo o prazo de 10(dez) dias úteis para a solicitação da devolução da garantia prestada quando da assinatura da avença.
- 4.6.14. A modalidade seguro-garantia somente será aceita se contemplar todos os eventos indicados no item 4.6.8, observada a legislação que rege a matéria.
- 4.6.15. A garantia em dinheiro deverá ser efetuada em favor do contratante, em conta específica na Caixa Econômica Federal, com correção monetária.
- 4.6.16. Caso a opção seja por utilizar títulos da dívida pública, estes devem ter sido emitidos sob a forma escritural, mediante registro em sistema centralizado de liquidação e de custódia autorizado pelo Banco Central do Brasil, e avaliados pelos seus valores econômicos, conforme definido pelo Ministério da Economia.
- 4.6.17. No caso de garantia na modalidade de fiança bancária, deverá ser emitida por banco ou instituição financeira devidamente autorizada a operar no País pelo Banco Central do Brasil, e deverá constar expressa renúncia do fiador aos benefícios do artigo 827 do Código Civil.
- 4.6.18. No caso de alteração do valor do contrato, ou prorrogação de sua vigência, a garantia deverá ser ajustada ou renovada, seguindo os mesmos parâmetros utilizados quando da contratação.
- 4.6.19. Se o valor da garantia for utilizado total ou parcialmente em pagamento de qualquer obrigação, o Contratado obriga-se a fazer a respectiva reposição no prazo máximo de 10 dias úteis, contados da data em que for notificada.
- 4.6.20. O Contratante executará a garantia na forma prevista na legislação que rege a matéria.
- 4.6.21. O emitente da garantia ofertada pelo contratado deverá ser notificado pelo contratante quanto ao início de processo administrativo para apuração de descumprimento de cláusulas contratuais (art. 137, § 4º, da Lei n.º 14.133, de 2021).
- 4.6.22. Caso se trate da modalidade seguro-garantia, ocorrido o sinistro durante a vigência da apólice, sua caracterização e comunicação poderão ocorrer fora desta vigência, não caracterizando fato que justifique a negativa do sinistro, desde que respeitados os prazos prescricionais aplicados ao contrato de seguro, nos termos do art. 20 da Circular Susep nº 662, de 11 de abril de 2022
- 4.6.23. Extinguir-se-á a garantia com a restituição da apólice, carta fiança ou autorização para a liberação de importâncias depositadas em dinheiro a título de garantia, acompanhada de declaração do contratante, mediante termo circunstanciado, de que o contratado cumpriu todas as cláusulas do contrato;
- 4.6.24. A garantia somente será liberada ou restituída após a fiel execução do contrato ou após a sua extinção por culpa exclusiva da Administração e, quando em dinheiro, será atualizada monetariamente.
- 4.6.25. O garantidor não é parte para figurar em processo administrativo instaurado pelo contratante com o objetivo de apurar prejuízos e/ou aplicar sanções à contratada.
- 4.6.26. O contratado autoriza o contratante a reter, a qualquer tempo, a garantia, na forma prevista no Edital e neste Contrato.
- 4.6.27. A garantia de execução é independente de eventual garantia do produto ou serviço prevista especificamente neste Termo de Referência.

Estado do Maranhão
PREFEITURA MUNICIPAL DE FORTALEZA DOS NOGUEIRAS
CNPJ 06.080.394/0001-11

4.7. Vistoria

4.7.1. Não há obrigatoriedade de realização de visita para a contratação, embora o conhecimento prévio as condições locais para a realização dos serviços são fundamentais para melhor formular os preços e para melhor execução do contrato.

4.7.2. O município de Fortaleza dos Nogueiras está localizado no estado do Maranhão, na Região Nordeste do Brasil. Ele integra a mesorregião do Sul Maranhense e está situado na microrregião de Balsas- MA reconhecida pela sua importância no agronegócio. Fortaleza dos Nogueiras encontra-se a aproximadamente 710 km da capital do estado, São Luís.

4.7.3. O acesso ao município pode ser realizado por via terrestre, principalmente pela BR-135, que liga a capital a diversos municípios da região. A partir de São Luís, o trajeto é feito pela BR-135 até a entrada da MA- 006, seguida até o destino. A estrada é asfaltada e, em geral, apresenta condições adequadas para deslocamento, podendo a depender da época apresentar deterioração do asfalto, devido o decurso do tempo ou pela ausência de manutenção adequada.

4.8. Dos benefícios a ME/EPP

4.8.1. Não será concedido tratamento favorecido a ME/EPP, nos termos do inciso I do § 1.º do artigo 4.º da Lei nº 14.133, de 2021.

5.0. MODELO DE EXECUÇÃO DO OBJETO

5.1. Os serviços deverão ser iniciados em até 10 (dez) dias, a contar da assinatura da Ordem de serviços.

5.2. O prazo para execução dos serviços será de 06 (seis) meses a contar do recebimento da ordem de serviços, salvo atraso de pagamentos que justifiquem a suspensão da obra ou caso fortuito que impossibilite a realização dos serviços.

5.3. A ordem de serviços, bem como quaisquer outras comunicações, serão encaminhadas a contratada por meio do e-mail informado na Proposta Comercial, sendo considerada como recebida no dia seguinte ao envio, ficando sob total responsabilidade da empresa a verificação de seu e-mail ou comunicar formalmente a Administração possível mudança dele.

5.4. Antes da emissão da Ordem de serviços o Município poderá convocar a contratada para uma reunião presencial no município para conhecimento da situação atual, e para tratar qualquer outro assunto pertinente a execução e gestão do contrato.

5.5. A contratada será responsável pela retirada da Licença Ambiental para a Construção, ou a dispensa desta, Alvará de Construção, Instalação e Funcionamento do canteiro de obras, e da ART de execução junto ao CREA, os quais devem ser apresentados no mesmo prazo de que trata o item 5.1 deste estudo.

5.6. Havendo atraso devidamente comprovado por parte dos órgãos emissores dos documentos citados anteriormente, fica interrompido o prazo de que trata o item 5.7.1 deste estudo.

5.7. A contratada será também a responsável pela obtenção do HABITE-SE junto ao Órgão competente.

5.8. A Prefeitura não fornecerá áreas para instalações do canteiro de obras da proponente, bem como água e energia elétrica, devendo ser declarado pelo Licitante.

5.9. Não será de responsabilidade da Prefeitura a exploração, uso e retirada de materiais em propriedades de terceiros.

Estado do Maranhão
PREFEITURA MUNICIPAL DE FORTALEZA DOS NOGUEIRAS
CNPJ 06.080.394/0001-11

- 5.10. A CONTRATADA deverá manter quadro de pessoal qualificado e suficiente para a realização dos serviços.
- 5.11. A prestação dos serviços não gera vínculo empregatício entre os empregados da Contratada e a Administração, vedando-se qualquer relação entre estes que caracterize pessoalidade e subordinação direta;
- 5.12. Os salários e seguros dos empregados e demais verbas salariais, ligados a execução dos serviços objeto do Contrato a ser firmado, correrão inteiramente por conta da CONTRATADA.
- 5.13. A contratada fica obrigada a reparar, corrigir, remover, reconstruir ou substituir, às suas expensas, no todo ou em parte, o objeto em que se verificarem vícios, defeitos ou incorreções resultantes da execução ou materiais empregados, cabendo à fiscalização não atestar a última e/ou única medição de serviços até que sejam sanadas todas as eventuais pendências que possam vir a ser apontadas no Termo de Recebimento Provisórios.
- 5.14. Os serviços realizados que impliquem em ônus extra para a contratante, e que não tenham sido autorizados e aprovados, serão desconsiderados para fins de pagamento, não cabendo a contratada qualquer alegação em contrário;
- 5.15. O Fiscal, após emissão de termo circunstanciado para efeito de recebimento definitivo dos serviços prestados, comunicará à contratada para que emita a Nota Fiscal ou Fatura com o valor exato dimensionado pela fiscalização com base na medição realizada e ratificada;
- 5.16. O gestor do contrato analisará os relatórios e toda documentação apresentada pela fiscalização e, caso haja irregularidades que impeçam a liquidação e o pagamento da despesa, indicará as cláusulas contratuais pertinentes, solicitando à contratada, por escrito, as respectivas correções;
- 5.17. Se houver alguma pendência a ser realizada pela contratada, que não foi cumprida no prazo de dez (10) dias, contados do recebimento provisório, é necessário a justificativa por parte da contratada, para a não execução da pendência, para que a contratante possa estabelecer novo prazo e após o cumprimento da pendência por parte da contratada, lavrar o Termo de Recebimento Definitivo;
- 5.18. O recebimento definitivo do objeto licitado não exime a contratada, em qualquer época, das garantias concedidas e das responsabilidades assumidas em contrato e por força das disposições legais em vigor (Lei nº 10.406, de 2002);
- 5.19. Os serviços poderão ser rejeitados, no todo ou em parte, quando em desacordo com as especificações constantes neste Termo de Referência e na proposta, devendo ser corrigidos/refeitos/substituídos no prazo fixado pelo fiscal do contrato, às custas da contratada, sem prejuízo da aplicação de penalidades;
- 5.20. Durante dois (02) anos após o recebimento definitivo dos serviços, a contratada responderá por sua qualidade e segurança, devendo efetuar a reparação de quaisquer falhas, vícios, defeitos ou imperfeições oriundas de uma má execução ou emprego de materiais de má qualidade ou que não tenham sido aplicados conforme recomendações do fabricante que se apresentem nesse período, independentemente de qualquer pagamento da contratante.
- 5.21. A CONTRATADA deverá possuir, sem ônus para a CONTRATANTE, todos os equipamentos, ferramentas, materiais de consumo, componentes, produtos, aparelhos de medições e testes indispensáveis à execução dos serviços solicitados, sejam eles definitivos ou temporários, assumindo toda a responsabilidade pelo transporte, carga, descarga, armazenagem e guarda destes. Caso seja necessário deixá-los na Instituição, o local deverá ser indicado pelo CONTRATANTE, porém de total responsabilidade da CONTRATADA.

Estado do Maranhão
PREFEITURA MUNICIPAL DE FORTALEZA DOS NOGUEIRAS
CNPJ 06.080.394/0001-11

- 5.22. Ter equipamentos e ferramentas em perfeito estado de conservação, boa qualidade ou de primeira linha, manutenção, segurança e higiene, prontos para utilização em qualquer tempo, bem como adequados à produtividade compatível com as respectivas especificações técnicas, substituindo-os ou consertando-os no caso de defeito, bem como, disponibilizar condições adequadas para eventuais serviços realizados em altura, como utilização de caminhão e cesto aéreo.
- 5.23. Será responsabilidade da contratada efetuar a remoção e o transporte de todo o entulho e detritos provenientes dos serviços de acordo com as exigências dos órgãos competentes do município, depositando os mesmos em contentores apropriados.
- 5.24. Todos os materiais a serem empregados nos serviços deverão ser comprovadamente de primeiro uso e deve atender rigorosamente aos padrões especificados, as normas da ABNT e possuir garantia de prazo estabelecido pelo fabricante;
- 5.25. As normas de segurança constantes destas especificações não desobrigam a empresa CONTRATADA do cumprimento de outras disposições legais, federais, municipais e estaduais pertinentes, sendo de sua inteira responsabilidade os processos, ações ou reclamações movidas por pessoas físicas ou jurídicas em decorrência de negligência nas precauções exigidas no trabalho ou da utilização de materiais inaceitáveis na execução dos serviços.
- 5.26. A empresa CONTRATADA cuidará para que os serviços a serem executados acarretem a menor perturbação possível aos serviços públicos, às vias de acesso e a todo e qualquer bem, público ou privado, adjacente ao Prédio objeto da intervenção; também providenciará toda e qualquer sinalização e/ou isolamento das áreas de serviço.
- 5.27. O transporte de cargas especiais deve ser feito sem causar danos ou interrupções nas vias públicas, serão escolhidos trajetos e veículos adequados e controladas as cargas, a fim de compatibilizar as solicitações com os meios de acesso disponíveis.
- 5.28. No caso em que a empresa CONTRATADA venha, como resultado das suas operações, prejudicar áreas não incluídas no setor de seu trabalho, ela deverá recuperá-las, deixando-as em conformidade com o seu estado original.
- 5.29. Não será aceito, sob nenhum pretexto, a transferência de responsabilidade da contratada para outras entidades, sejam fabricantes, representantes ou quaisquer outros.
- 5.30. Deve ser atendido prontamente quaisquer exigências da Administração, inerentes ao objeto da presente licitação nos prazos estipulados.
- 5.31. Os prazos para resposta as solicitações da administração serão de 48 horas, salvo quando estipulado prazo maior na solicitação.
- 5.32. Todos os materiais, equipamentos e acessórios necessários à execução dos serviços licitados deverão ser fornecidos pela CONTRATADA, rigorosamente adequados à finalidade a que se destinam e deverão estar enquadrados nas normas, especificações, métodos, padronizações, terminologias e simbologias estabelecidas pela Associação Brasileira de Normas Técnicas – ABNT que lhe sejam aplicáveis. Os mesmos não poderão ser empregados sem a aprovação da FISCALIZAÇÃO, que poderá solicitar os dados necessários à comprovação da natureza, qualidade e o fornecimento de amostras.
- 5.33. Todos os materiais rejeitados pela FISCALIZAÇÃO serão imediatamente removidos do canteiro de serviços.

Estado do Maranhão
PREFEITURA MUNICIPAL DE FORTALEZA DOS NOGUEIRAS
CNPJ 06.080.394/0001-11

5.34. O prazo de garantia é aquele estabelecido na Lei nº 8.078, de 11 de setembro de 1990 (Código de Defesa do Consumidor).

5.35. O contratado será obrigado a reparar, corrigir, remover, reconstruir ou substituir, a suas expensas, no total ou em parte, o objeto do contrato em que se verificarem vícios, defeitos ou incorreções resultantes de sua execução ou de materiais nela empregados (Lei nº 14.133/2021, art. 119).

5.36. O contratado será responsável pelos danos causados diretamente à Administração ou a terceiros em razão da execução do contrato, e não excluirá nem reduzirá essa responsabilidade a fiscalização ou o acompanhamento pelo contratante (Lei nº 14.133/2021, art. 120).

6.0. MODELO DE GESTÃO DO CONTRATO

6.1. O contrato deverá ser executado fielmente pelas partes, de acordo com as cláusulas avençadas e as normas da Lei nº 14.133, de 2021, e cada parte responderá pelas consequências de sua inexecução total ou parcial.

6.2. Em caso de impedimento, ordem de paralisação ou suspensão do contrato, o cronograma de execução será prorrogado automaticamente pelo tempo correspondente, anotadas tais circunstâncias mediante simples apostila.

6.3. As comunicações entre o órgão ou entidade e a contratada devem ser realizadas por escrito sempre que o ato exigir tal formalidade, admitindo-se o uso de mensagem eletrônica para esse fim.

6.4. As mensagens eletrônicas de que trata o item anterior será encaminhada para o e-mail da futura contratada informada na carta Proposta, sendo considerado como recebida um dia após o momento do envio, ficando a cargo da mesma o monitoramento de suas caixas de mensagens, bem como a comunicação formal de possível mudança.

6.5. O órgão ou entidade poderá convocar representante da empresa para adoção de providências que devam ser cumpridas de imediato.

6.6. A execução do contrato deverá ser acompanhada e fiscalizada pelo(s) fiscal(is) do contrato, ou pelos respectivos substitutos (Lei nº 14.133, de 2021, art. 117, caput), devidamente indicados por meio de atos próprios da Autoridade Competente.

6.7. O acompanhamento e a fiscalização da execução do contrato consistem na verificação da conformidade da prestação dos serviços, dos materiais, técnicas e equipamentos empregados, de forma a assegurar o perfeito cumprimento do ajuste, que serão exercidos por um ou mais representantes da Contratante, especialmente designados, na forma dos arts. 117 e 140 da Lei nº 14.133/2021.

6.8. O representante da Contratante deverá ter a qualificação necessária para o acompanhamento e controle da execução dos serviços e do contrato.

6.9. A verificação da adequação da prestação do serviço deverá ser realizada com base nos critérios previstos neste Projeto Básico.

6.10. A fiscalização do contrato, ao verificar que houve subdimensionamento da produtividade pactuada, sem perda da qualidade na execução do serviço, deverá comunicar à autoridade responsável para que esta promova a adequação contratual à produtividade efetivamente realizada, respeitando-se os limites de alteração dos valores contratuais previstos no artigo 124 e seguintes da Lei nº 14.133/2021.

6.11. A conformidade do material/técnica/equipamento a ser utilizado na execução dos serviços deverá ser verificada juntamente com o documento da Contratada que contenha a relação detalhada dos mesmos, de acordo com o estabelecido neste Projeto Básico, informando as respectivas quantidades e especificações técnicas, tais como: marca, qualidade e forma de uso.

6.12. O representante da Contratante deverá promover o registro das ocorrências verificadas, adotando as providências necessárias ao fiel cumprimento das cláusulas contratuais, conforme o disposto no art. 115 da Lei nº 14.133/2021.

6.13. O descumprimento total ou parcial das obrigações e responsabilidades assumidas pela Contratada, sobretudo quanto às obrigações e encargos sociais e trabalhistas, ensejará a aplicação de sanções administrativas, previstas

Estado do Maranhão
PREFEITURA MUNICIPAL DE FORTALEZA DOS NOGUEIRAS
CNPJ 06.080.394/0001-11

neste Projeto Básico e na legislação vigente, podendo culminar em rescisão contratual, conforme disposto nos artigos 137 e 155 da Lei nº 14.133/2021.

6.14. As atividades de gestão e fiscalização da execução contratual devem ser realizadas de forma preventiva, rotineira e sistemática, podendo ser exercidas por servidores, equipe de fiscalização ou único servidor, desde que, no exercício dessas atribuições, fique assegurada a distinção dessas atividades e, em razão do volume de trabalho, não comprometa o desempenho de todas as ações relacionadas à Gestão do Contrato.

6.15. Durante a execução do objeto, o fiscal técnico deverá monitorar constantemente o nível de qualidade dos serviços para evitar a sua degeneração, devendo intervir para requerer à CONTRATADA a correção das faltas, falhas e irregularidades constatadas.

6.16. O fiscal técnico deverá apresentar ao preposto da CONTRATADA a avaliação da execução do objeto ou, se for o caso, a avaliação de desempenho e qualidade da prestação dos serviços realizada.

6.17. Em hipótese alguma, será admitido que a própria CONTRATADA materialize a avaliação de desempenho e qualidade da prestação dos serviços realizada.

6.18. A CONTRATADA poderá apresentar justificativa para a prestação do serviço com menor nível de conformidade, que poderá ser aceita pelo fiscal técnico, desde que comprovada a excepcionalidade da ocorrência, resultante exclusivamente de fatores imprevisíveis e alheios ao controle do prestador.

6.19. Na hipótese de comportamento contínuo de desconformidade da prestação do serviço em relação à qualidade exigida, bem como quando esta ultrapassar os níveis mínimos toleráveis previstos nos indicadores, além dos fatores redutores, devem ser aplicadas as sanções à CONTRATADA de acordo com as regras previstas no ato convocatório.

6.20. O fiscal técnico poderá realizar avaliação diária, semanal ou mensal, desde que o período escolhido seja suficiente para avaliar ou, se for o caso, aferir o desempenho e qualidade da prestação dos serviços, podendo ainda solicitar, mensalmente, por amostragem, que a contratada apresente os documentos comprobatórios das obrigações trabalhistas e previdenciárias dos empregados alocados na execução da obra.

6.21. O fiscal técnico do contrato acompanhará a sua execução, para que sejam cumpridas todas as condições estabelecidas no contrato, de modo a assegurar os melhores resultados para a Administração.

6.22. O fiscal técnico do contrato anotará em registro próprio todas as ocorrências relacionadas à execução do contrato, com a descrição do que for necessário para a regularização das faltas ou dos defeitos observados.

6.23. Identificada qualquer inexecução ou irregularidade, o fiscal do contrato emitirá notificações para a correção da execução do contrato, determinando prazo para a correção.

6.24. O fiscal do contrato informará ao seu superior, em tempo hábil, a situação que demandar decisão ou adoção de medidas que ultrapassem sua competência, para que adote as medidas necessárias e saneadoras, se for o caso.

6.25. No caso de ocorrências que possam inviabilizar a execução do contrato nas datas aprezadas, o fiscal técnico do contrato comunicará o fato imediatamente ao gestor do contrato.

6.26. O fiscal do contrato comunicará ao seu superior, em tempo hábil, o término do contrato sob sua responsabilidade, com vistas à renovação tempestiva ou à prorrogação contratual.

6.27. O fiscal do contrato verificará a manutenção das condições de habilitação da contratada, acompanhará o empenho, o pagamento, as garantias, as glosas e a formalização de apostilamento e termos aditivos, solicitando quaisquer documentos comprobatórios pertinentes, caso necessário.

6.28. Caso ocorra descumprimento das obrigações contratuais, o fiscal administrativo do contrato atuará tempestivamente na solução do problema, reportando ao seu superior para que tome as providências cabíveis, quando ultrapassar a sua competência.

6.29. O gestor do contrato coordenará a atualização do processo de acompanhamento e fiscalização do contrato contendo todos os registros formais da execução no histórico de gerenciamento do contrato, a exemplo da ordem de serviço, do registro de ocorrências, das alterações e das prorrogações contratuais, elaborando relatório com vistas à verificação da necessidade de adequações do contrato para fins de atendimento da finalidade da administração.



Estado do Maranhão
PREFEITURA MUNICIPAL DE FORTALEZA DOS NOGUEIRAS
CNPJ 06.080.394/0001-11

- 6.30. O gestor do contrato acompanhará os registros realizados pelos fiscais do contrato, de todas as ocorrências relacionadas à execução do contrato e as medidas adotadas, informando, se for o caso, à autoridade superior àquelas que ultrapassarem a sua competência.
- 6.31. O gestor do contrato acompanhará a manutenção das condições de habilitação da contratada, para fins de empenho de despesa e pagamento, e anotará os problemas que obstem o fluxo normal da liquidação e do pagamento da despesa no relatório de riscos eventuais.
- 6.32. O gestor do contrato emitirá documento comprobatório da avaliação realizada pelos fiscais técnico, administrativo e setorial quanto ao cumprimento de obrigações assumidas pelo contratado, com menção ao seu desempenho na execução contratual, baseado nos indicadores objetivamente definidos e aferidos, e a eventuais penalidades aplicadas, devendo constar do cadastro de atesto de cumprimento de obrigações.
- 6.33. O gestor do contrato tomará providências para a formalização de processo administrativo de responsabilização para fins de aplicação de sanções, a ser conduzido pela comissão de que trata o art. 158 da Lei nº 14.133, de 2021, ou pelo agente ou pelo setor com competência para tal, conforme o caso.
- 6.34. O gestor do contrato deverá elaborar relatório final com informações sobre a consecução dos objetivos que tenham justificado a contratação e eventuais condutas a serem adotadas para o aprimoramento das atividades da Administração.
- 6.35. O gestor do contrato deverá enviar a documentação pertinente ao setor de contratos para a formalização dos procedimentos de liquidação e pagamento, no valor dimensionado pela fiscalização e gestão nos termos do contrato.
- 6.36. A fiscalização de que trata esta cláusula não exclui nem reduz a responsabilidade da CONTRATADA, inclusive perante terceiros, por qualquer irregularidade, ainda que resultante de imperfeições técnicas, vícios redibitórios, ou emprego de material inadequado ou de qualidade inferior e, na ocorrência desta, não implica corresponsabilidade da CONTRATANTE ou de seus agentes, gestores e fiscais, de conformidade com o art. 120 da Lei nº 14.133/2021.

7.0. CRITÉRIOS DE MEDIÇÃO E DE PAGAMENTO

7.1. Recebimento

- 7.1.1. Os serviços deverão ser medidos de acordo com o cronograma físico financeiro da Obra.
- 7.1.2. Os serviços serão recebidos provisoriamente, no prazo de 10 dias, a contar do recebimento da medição, pelos fiscais técnico e administrativo, mediante termos detalhados, quando verificado o cumprimento das exigências de caráter técnico e administrativo.
- 7.1.3. O prazo da disposição acima será contado do recebimento de comunicação de cobrança oriunda do contratado com a comprovação da prestação dos serviços a que se referem a parcela a ser paga.
- 7.1.4. O fiscal técnico do contrato realizará o recebimento provisório do objeto do contrato mediante termo detalhado que comprove o cumprimento das exigências de caráter técnico.
- 7.1.5. O fiscal administrativo do contrato realizará o recebimento provisório do objeto do contrato mediante termo detalhado que comprove o cumprimento das exigências de caráter administrativo.
- 7.1.6. O fiscal setorial do contrato, quando houver, realizará o recebimento provisório sob o ponto de vista técnico e administrativo.
- 7.1.7. Para efeito de recebimento provisório, ao final de cada período de faturamento, o fiscal técnico do contrato irá apurar o resultado das avaliações da execução do objeto e, se for o caso, a análise do desempenho e qualidade da prestação dos serviços realizados em consonância com os indicadores previstos, que poderá resultar no redimensionamento de valores a serem pagos à contratada, registrando em relatório a ser encaminhado ao gestor do contrato.
- 7.1.8. Será considerado como ocorrido o recebimento provisório com a entrega do termo detalhado ou, em havendo mais de um a ser feito, com a entrega do último;
- 7.1.9. O Contratado fica obrigado a reparar, corrigir, remover, reconstruir ou substituir, às suas expensas, no todo ou em parte, o objeto em que se verificarem vícios, defeitos ou incorreções resultantes da execução ou materiais empregados, cabendo à fiscalização não atestar a última e/ou única medição de serviços até que sejam sanadas todas as eventuais pendências que possam vir a ser apontadas no Recebimento Provisório.

Estado do Maranhão
PREFEITURA MUNICIPAL DE FORTALEZA DOS NOGUEIRAS
CNPJ 06.080.394/0001-11

7.1.10. A fiscalização não efetuará o ateste da última e/ou única medição de serviços até que sejam sanadas todas as eventuais pendências que possam vir a ser apontadas no Recebimento Provisório. (Art. 119 c/c art. 140 da Lei nº 14133, de 2021)

7.1.11. O recebimento provisório também ficará sujeito, quando cabível, à conclusão de todos os testes de campo e à entrega dos Manuais e Instruções exigíveis.

7.1.12. Os serviços poderão ser rejeitados, no todo ou em parte, quando em desacordo com as especificações constantes neste Termo de Referência e na proposta, sem prejuízo da aplicação das penalidades.

7.1.13. Quando a fiscalização for exercida por um único servidor, o Termo Detalhado deverá conter o registro, a análise e a conclusão acerca das ocorrências na execução do contrato, em relação à fiscalização técnica e administrativa e demais documentos que julgar necessários, devendo encaminhá-los ao gestor do contrato para recebimento definitivo.

7.1.14. Os serviços serão recebidos definitivamente no prazo de 15 (quinze) dias, contados do recebimento provisório, por servidor ou comissão designada pela autoridade competente, após a verificação da qualidade e quantidade do serviço e consequente aceitação mediante termo detalhado, obedecendo os seguintes procedimentos:

7.1.15. Emitir documento comprobatório da avaliação realizada pelos fiscais técnico, administrativo e setorial, quando houver, no cumprimento de obrigações assumidas pelo contratado, com menção ao seu desempenho na execução contratual, baseado em indicadores objetivamente definidos e aferidos, e a eventuais penalidades aplicadas, devendo constar do cadastro de atesto de cumprimento de obrigações, conforme regulamento (art. 21, VIII, Decreto nº 11.246, de 2022).

7.1.16. Realizar a análise dos relatórios e de toda a documentação apresentada pela fiscalização e, caso haja irregularidades que impeçam a liquidação e o pagamento da despesa, indicar as cláusulas contratuais pertinentes, solicitando à Contratada, por escrito, as respectivas correções;

7.1.17. Emitir Termo Detalhado para efeito de recebimento definitivo dos serviços prestados, com base nos relatórios e documentações apresentadas; e

7.1.18. Comunicar a empresa para que emita a Nota Fiscal ou Fatura, com o valor exato dimensionado pela fiscalização.

7.1.19. Enviar a documentação pertinente ao setor de contratos para a formalização dos procedimentos de liquidação e pagamento, no valor dimensionado pela fiscalização e gestão.

7.1.20. No caso de controvérsia sobre a execução do objeto, quanto à dimensão, qualidade e quantidade, deverá ser observado o teor do art. 143 da Lei nº 14.133, de 2021, comunicando-se à empresa para emissão de Nota Fiscal no que concerne à parcela incontroversa da execução do objeto, para efeito de liquidação e pagamento.

7.1.21. Nenhum prazo de recebimento ocorrerá enquanto pendente a solução, pelo contratado, de inconsistências verificadas na execução do objeto ou no instrumento de cobrança.

7.1.22. No recebimento provisório ou definitivo não excluirá a responsabilidade civil pela solidez e pela segurança do serviço nem a responsabilidade ético-profissional pela perfeita execução do contrato.

7.2. Liquidação

7.2.1. Após o recebimento da nota fiscal ou documento de cobrança equivalente, devidamente acompanhado dos relatórios e produtos exigidos, a Administração terá o prazo de até 5 (cinco) dias úteis para verificar a conformidade dos documentos com o contrato e autorizar a liquidação da despesa.

7.2.2. A nota fiscal deverá conter as informações básicas que permitam sua conferência, tais como: dados do contrato, valor a ser pago, período de execução dos serviços e identificação do contratante e da contratada.

7.2.3. Se forem identificados erros, omissões ou documentos incompletos, o prazo de liquidação será interrompido, e a contratada será notificada para realizar as correções necessárias. O prazo será reiniciado após a regularização, sem qualquer ônus para a Administração.

7.2.4. O pagamento ficará condicionado à verificação da regularidade fiscal da contratada e à confirmação de que os serviços foram executados conforme previsto no contrato e atestados pelo fiscal designado.

Estado do Maranhão
PREFEITURA MUNICIPAL DE FORTALEZA DOS NOGUEIRAS
CNPJ 06.080.394/0001-11

7.2.5. Caso sejam identificadas pendências ou irregularidades que impeçam a liquidação, a Administração poderá reter o pagamento até a resolução da situação, podendo adotar medidas administrativas adicionais, se necessário.

7.3. Prazo de pagamento

7.3.1. O pagamento será efetuado no prazo de até 30 (trinta) dias úteis contados da finalização da liquidação da despesa, conforme seção anterior,

7.3.2. No caso de atraso pelo Contratante, os valores devidos ao contratado serão atualizados monetariamente entre o termo final do prazo de pagamento até a data de sua efetiva realização, mediante a aplicação da seguinte fórmula:

EM = I x N x VP, sendo:

$$I = \frac{(TX/100)}{365}, \text{ assim apurado: } I = \frac{(6/100)}{365} \quad I = 0,00016438$$

Em que:

I = Índice de atualização financeira;

TX = Percentual da taxa de juros de mora anual = 6%; EM =

Encargos moratórios;

N = Número de dias entre a data prevista para o pagamento e a do efetivo pagamento; VP = Valor da parcela em atraso.

7.4. Forma de pagamento

7.4.1. O pagamento será realizado por meio de ordem bancária, para crédito em banco, agência e conta corrente indicados pelo contratado.

7.4.2. A primeira fatura dos serviços só será paga com a apresentação da cópia da Anotação de Responsabilidade Técnica - ART da obra junto ao CREA-MA.

7.4.3. Será considerada data do pagamento o dia em que constar como emitida a ordem bancária para pagamento.

7.4.4. Quando do pagamento, será efetuada a retenção tributária prevista na legislação aplicável.

7.4.5. Independentemente do percentual de tributo inserido na planilha, quando houver, serão retidos na fonte, quando da realização do pagamento, os percentuais estabelecidos na legislação vigente.

7.4.6. O contratado regularmente optante pelo Simples Nacional, nos termos da Lei Complementar nº 123, de 2006, não sofrerá a retenção tributária quanto aos impostos e contribuições abrangidos por aquele regime. No entanto, o pagamento ficará condicionado à apresentação de comprovação, por meio de documento oficial, de que faz jus ao tratamento tributário favorecido previsto na referida Lei Complementar.

7.4.7. Somente o contratado será responsável pelos encargos trabalhistas, previdenciários, fiscais e comerciais resultantes da execução do contrato (Lei nº 14.133/2021, art. 121, caput).

7.4.8. A inadimplência do contratado em relação aos encargos trabalhistas, fiscais e comerciais não transferirá à Administração a responsabilidade pelo seu pagamento e não poderá onerar o objeto do contrato (Lei nº 14.133/2021, art. 121, §1º).

8.0. Cessão de crédito

8.1.1. Não será admitida a cessão fiduciária de direitos creditícios com instituição financeira, de que trata a Instrução Normativa SEGES/ME nº 53, de 8 de Julho de 2020.

9.0. FORMA E CRITÉRIOS DE SELEÇÃO DO FORNECEDOR

9.1. O fornecedor será selecionado por meio da realização de procedimento de LICITAÇÃO, na modalidade



PREFEITURA
FORTALEZA
DOS NOGUEIRAS
TRABALHO E RENOVAÇÃO



Estado do Maranhão
PREFEITURA MUNICIPAL DE FORTALEZA DOS NOGUEIRAS
CNPJ 06.080.394/0001-11

Concorrência na sua forma ELETRÔNICA, com adoção do critério de julgamento pelo Menor Preço Global.

9.2. Garantia da Proposta

9.2.1. Deverá ser realizada, no momento da apresentação da proposta, sob pena de desclassificação, a comprovação do recolhimento de quantia a título de garantia de proposta, como requisito de pré-habilitação, no percentual de 1% (um por cento) do valor estimado para a contratação.

9.2.2. A garantia de proposta será devolvida aos licitantes no prazo de 10 (dez) dias úteis, contado da assinatura do contrato ou da data em que for declarada fracassada a licitação.

9.2.3. A garantia de proposta poderá ser prestada nas modalidades de que trata o § 1º do art. 96 da Lei nº 14.133/2021.

9.2.4. Na modalidade caução em dinheiro deverá ser realizada na conta bancária específica, tendo como beneficiário a Prefeitura Municipal de FORTALEZA DOS NOGUEIRAS – MA.

9.3. Habilitação

9.3.1. Os documentos para fins de Habilitação jurídica, regularidade fiscal e trabalhista, serão aqueles comumente exigidos na Lei 14.133/2021, conforme descrito no edital.

9.3.2. Para fins da comprovação da **Qualificação Econômico-Financeira** será exigido a comprovação de índices de Liquidez Geral (LG), Liquidez Corrente (LC), e Solvência Geral (SG) superiores a 1 (um), a serem analisados a parti das demonstrações contábeis na forma do edital.

9.3.3. A empresa deve ainda apresentar os demais documentos exigidos no edital.

9.3.4. Quanto a Qualificação Técnica a empresa deverá apresentar:

9.3.4.1. Registro ou inscrição da empresa licitante no CREA (Conselho Regional de Engenharia e Agronomia) e/ou CAU (Conselho de Arquitetura e Urbanismo), conforme as áreas de atuação previstas no Projeto Básico, em plena validade;

9.3.4.2. Apresentação de um ou mais atestados de capacidade técnica, fornecido por pessoa jurídica de direito público ou privado devidamente identificada, em nome do licitante, relativo à execução de obra ou serviço de engenharia, compatível em características, quantidades e prazos com o objeto da presente licitação.

9.3.4.3. Indicação formal dos Responsáveis técnicos pela execução dos Serviços que deverá ser um no mínimo 01 Engenheiro Civil, ou Arquiteto, detentor de atestado de capacidade técnica, devidamente acompanhada da Certidão de Acervo Técnico – CAT, expedida pelo CREA ou CAU da região pertinente, nos termos da legislação aplicável, que demonstre que eles já tenham executados obra ou serviço de engenharia, compatível em características, quantidades e prazos com o objeto da presente licitação.

9.3.4.4. Declaração formal de que disporá, por ocasião da futura contratação, das instalações, aparelhamento e pessoal técnico considerados essenciais para a execução contratual.



Estado do Maranhão
PREFEITURA MUNICIPAL DE FORTALEZA DOS NOGUEIRAS
CNPJ 06.080.394/0001-11

9.3.4.5. Declaração emitida pelo Município, por representante devidamente que, pelo menos um dos Responsáveis Técnicos pela empresa, seu representante legal, ou outro profissional por ela designado, visitou o local onde serão desenvolvidos os serviços, para constatar as condições e peculiaridades inerentes à natureza dos trabalhos e que assume inteira responsabilidade pela execução dos serviços objeto desta Licitação, de conformidade com as Especificações Técnicas deles.

9.3.4.6. A declaração acima poderá ser substituída por declaração formal assinada pelo responsável técnico do licitante acerca do conhecimento pleno das condições e peculiaridades da contratação.

9.3.5. Sob nenhuma hipótese serão aceitos atestados genéricos, sendo entendido como aqueles que não contenham quantidades, características e prazo e que ocorreu o fornecimento.

9.3.6. As licitantes, quando e se solicitadas, pelo Agente de Contratação deverão disponibilizar todas as informações necessárias à comprovação da legitimidade dos atestados solicitados, apresentando, dentre outros documentos, cópia do contrato que deu suporte à contratação, notas fiscais, endereço atual da contratante e local em que foram realizados os fornecimentos.

9.3.7. Deverão constar dos atestados de capacidade técnica, ou das certidões expedidas pelo CREA, em destaque, os seguintes dados: data de início e término das obras; local de execução; nome do contratante e da CONTRATADA; nome dos responsáveis técnicos, seus títulos profissionais e números de registros no CREA; especificações técnicas da obra e os quantitativos executados. Não serão aceitos atestados de Supervisão, Gerenciamento, Controle Tecnológico ou Assessoria Técnica de Obras.

9.3.8. Os responsáveis técnicos e/ou membros da equipe técnica, detentores dos atestados apresentados deverão pertencer ao quadro permanente da empresa licitante, na data prevista para entrega da proposta, entendendo-se como tal, para fins deste certame, o sócio que comprove seu vínculo por intermédio de contrato social/estatuto social; o administrador ou o diretor; o empregado devidamente registrado em Carteira de Trabalho e Previdência Social; e o prestador de serviços com contrato escrito firmado com o licitante, ou com declaração de compromisso de vinculação contratual futura, caso o licitante se sagre vencedor desta licitação.

9.3.9. O(s) profissional(is) indicado(s) na forma supra deverá(ão) participar da obra ou serviço objeto do contrato, e será admitida a sua substituição por profissionais de experiência equivalente ou superior, desde que aprovada pela Administração.

9.3.10. As licitantes, quando e se solicitadas, deverão disponibilizar todas as informações necessárias à comprovação da legitimidade dos atestados solicitados, apresentando, dentre outros documentos, cópia do contrato e notas fiscais que deu suporte à contratação e das correspondentes Certidões de Acervo Técnico (CAT), endereço atual da contratante e local em que foram executadas as obras e serviços de engenharia.

9.3.11. No caso de apresentação pela licitante, de Atestados de qualificação, tanto técnico profissional, quanto técnico operacional, referente a prestação de serviços oriundos de subcontratação deverá estar acompanhada da autorização da subcontratação pelo órgão contratante e cópia do contrato da subcontratação.

10.0. ALTERAÇÃO SUBJETIVA



PREFEITURA
FORTALEZA
DOS NOGUEIRAS
TRABALHO E RENOVAÇÃO



Estado do Maranhão
PREFEITURA MUNICIPAL DE FORTALEZA DOS NOGUEIRAS
CNPJ 06.080.394/0001-11

10.1. Durante a vigência do contrato é admissível a fusão, cisão ou incorporação da contratada com/em outra pessoa jurídica, desde que sejam observados pela nova pessoa jurídica todos os requisitos de habilitação exigidos na licitação original; sejam mantidas as demais cláusulas e condições do contrato; não haja prejuízo à execução do objeto pactuado e haja a anuência expressa da Administração à continuidade do contrato.

11.0. ESTIMATIVAS DO VALOR DA CONTRATAÇÃO

11.1. O custo máximo aceitável para a presente contratação será de **R\$ 2.730.000,00 (Dois milhões, setecentos e trinta mil reais)**.

12.0. ADEQUAÇÃO ORÇAMENTÁRIA

12.1. As despesas decorrentes da presente contratação correrão à conta de recursos específicos consignados no Orçamento Geral do Município.

Fortaleza dos Nogueiras-MA, 29 de abril de 2026.

WELLINGTON COSTA PASSARINHO SILVA
Secretário Municipal de Infraestrutura, Urbanismo e Saneamento



PREFEITURA
FORTALEZA
DOS NOGUEIRAS
TRABALHO E RENOVACÃO



Estado do Maranhão
PREFEITURA MUNICIPAL DE FORTALEZA DOS NOGUEIRAS
CNPJ 06.080.394/0001-11

ANEXO I – PROJETO BASICO

O REFERIDO PROJETO E SUAS APENDICES ESTAO ANEXADO AO FINAL DESTE EDITAL

ANEXO II – MINUTA DE CARTA PROPOSTA

MODELO DE APRESENTAÇÃO DE PROPOSTA

A licitante deverá enviar sua proposta de preços, juntamente com o instrumento de outorga de poderes do representante legal da empresa que assinará o contrato, conforme modelo abaixo:

CONCORRÊNCIA Nº 003/2026					
Data de abertura:					
Nome da empresa:					
CNPJ:					
Endereço:					
CEP:					
Telefone: (DDD)					
E-mail:					
Dados Bancários:					
Nome do Representante legal da empresa: (que irá assinar o contrato)					
CPF: (do representante legal da empresa que irá assinar o contrato)					
RG/órgão emissor: (do representante legal da empresa que irá assinar o contrato)					
Instrumento de outorga de poderes: (encaminhar cópia do instrumento de outorga de poderes)					
Certificação digital: O representante legal da empresa que assinará o contrato possui certificação digital ICP Brasil? () Sim () Não					
ITEM	QUANT.	UNID.	ESPECIFICAÇÃO	VALOR UNITÁRIO	VALOR TOTAL
XX	XX	XX	XXXXXXXX	R\$	R\$
VALOR TOTAL					R\$

O cronograma de execução e a planilha de serviços fazem parte integrante da proposta de preços e deverá ser assinada e anexada na mesma, conforme modelo em anexo.

Instruções de preenchimento:

A licitante deverá informar os preços por item, total do item e total global da proposta, seguindo a numeração constante no Edital.

O instrumento de outorga de poderes ao representante legal que irá assinar o contrato deverá ser encaminhado em anexo à proposta de preços.

Os valores unitários e totais deverão ser grafados somente até os centavos.

A proposta de preços deverá estar datada e assinada.

ANEXO III

MINUTA DE TERMO DE CONTRATO

Lei nº 14.133, de 1º de abril de 2021

Processo Administrativo nº.....
CONCORRÊNCIA ____/2026
CONTRATO Nº/2026

CONTRATO ADMINISTRATIVO Nº/....., QUE FAZEM
ENTRE SI A _____, POR INTERMÉDIO
DO (A) E
.....

A Prefeitura Municipal de FORTALEZA DOS NOGUEIRAS - MA, com sede no(a) , na cidade de /Estado , inscrito(a) no CNPJ sob o nº , neste ato representado(a) pelo(a) (cargo e nome), doravante denominado CONTRATANTE, e o(a) , inscrito(a) no CNPJ/MF sob o nº..... , sediado(a) na , em doravante designado CONTRATADO, neste ato representado(a) por (nome e função no contratado), conforme atos constitutivos da empresa **OU** procuração apresentada nos autos, tendo em vista o que consta no Processo nº e em observância às disposições da Lei nº 14.133, de 1º de abril de 2021, e demais legislação aplicável, resolvem celebrar o presente Termo de Contrato, decorrente da Concorrência n. .../ . , mediante as cláusulas e condições a seguir enunciadas.

CLÁUSULA PRIMEIRA – OBJETO ([art. 92, I e II](#))

O objeto do presente instrumento é a Contratação de empresa especializada em serviços de engenharia para a construção de unidades habitacionais no Município de FORTALEZA DOS NOGUEIRAS/MA, objeto do Termo de TERMO DE COMPROMISSO INSTRUMENTO Nº 995814/2025/MCIDADES/CAIXA – PROPOSTA nº 039692/2025, conforme condições, especificações e exigências estabelecidas neste edital e seus anexos, nas condições estabelecidas no Projeto Básico.

1.1 Objeto da contratação, valor GLOBAL:

1.2 Vinculam esta contratação, independentemente de transcrição:

- 1.2.1 O Termo de Referência/Projeto Básico;
- 1.2.2 O Edital da Licitação;
- 1.2.3 A Proposta do contratado;
- 1.2.4 Eventuais anexos dos documentos supracitados.

Estado do Maranhão
PREFEITURA MUNICIPAL DE FORTALEZA DOS NOGUEIRAS
CNPJ 06.080.394/0001-11

1.3 O regime de execução é o de empreitada por preço global.

CLÁUSULA SEGUNDA – VIGÊNCIA E PRORROGAÇÃO

2.1 O prazo de vigência da contratação é de _____ contados da assinatura do contrato, na forma do artigo 105 da Lei nº 14.133, de 2021.

2.2 O prazo de vigência será automaticamente prorrogado, independentemente de termo aditivo, quando o objeto não for concluído no período firmado acima, ressalvadas as providências cabíveis no caso de culpa do contratado, previstas neste instrumento.

CLÁUSULA TERCEIRA – PRAZO DE EXECUÇÃO E MODELOS DE EXECUÇÃO E GESTÃO CONTRATUAIS (art. 92, IV, VII e XVIII)

3.1 O prazo máximo para a execução e entrega da obra objeto do presente contrato é de: 180 (cento e oitenta) dias, contados da emissão da ordem de serviço, podendo ser prorrogado havendo motivo justificado e aceito pelas partes.

3.2 O regime de execução contratual, os modelos de gestão e de execução, assim como os prazos e condições de conclusão, entrega, observação e recebimento do objeto constam no Termo de Referência, anexo a este Contrato.

CLÁUSULA QUARTA – SUBCONTRATAÇÃO

4.1 É permitida a subcontratação parcial do objeto, até o limite de 30% (trinta por cento) do valor total do contrato, nas seguintes condições:

I. Em qualquer hipótese de subcontratação, permanece a responsabilidade integral do contratado pela perfeita execução contratual, cabendo-lhe realizar a supervisão e coordenação das atividades do subcontratado, bem como responder perante o contratante pelo rigoroso cumprimento das obrigações contratuais correspondentes ao objeto da subcontratação.

II. A subcontratação depende de autorização prévia do contratante, a quem incumbe avaliar se o subcontratado cumpre os requisitos de qualificação técnica necessários para a execução do objeto.

III. O contratado apresentará à Administração documentação que comprove a capacidade técnica do subcontratado, que será avaliada e juntada aos autos do processo correspondente.

IV. É vedada a subcontratação de pessoa física ou jurídica, se aquela ou os dirigentes desta mantiverem vínculo de natureza técnica, comercial, econômica, financeira, trabalhista ou civil com dirigente do órgão ou entidade contratante ou com agente público que desempenhe função na contratação ou atue na fiscalização ou na gestão do contrato, ou se deles forem cônjuge, companheiro ou parente em linha reta, colateral, ou por afinidade, até o terceiro grau.

CLÁUSULA QUINTA – PREÇO (art. 92, V)

5.1 O valor total da contratação é de R\$..... ()

5.2 No valor acima estão incluídas todas as despesas ordinárias diretas e indiretas decorrentes da execução do objeto, inclusive tributos e/ou impostos, encargos sociais, trabalhistas, previdenciários, fiscais e comerciais incidentes, taxa de administração, frete, seguro e outros necessários ao cumprimento integral do objeto da contratação.



Estado do Maranhão
PREFEITURA MUNICIPAL DE FORTALEZA DOS NOGUEIRAS
CNPJ 06.080.394/0001-11

CLÁUSULA SEXTA - PAGAMENTO (art. 92, V e VI)

6.1 O prazo para pagamento ao contratado e demais condições a ele referentes encontram-se definidos no Projeto Básico e cronograma, anexo a este Contrato.

CLÁUSULA SÉTIMA - REAJUSTE (art. 92, V)

7.1 Os preços inicialmente contratados são fixos e irrevogáveis no prazo de um ano contado da data do orçamento estimado.

7.1.1 O orçamento estimado pela Administração baseou-se nas planilhas referenciais elaboradas com base no SINAPI 07/2024.

7.2 Após o interregno de um ano, mediante pedido do contratado, os preços iniciais poderão ser reajustados, mediante a aplicação, pelo contratante, do **índice INCC**, exclusivamente para as obrigações iniciadas e concluídas após a ocorrência da anualidade.

7.3 Nos reajustes subsequentes ao primeiro, o interregno mínimo de um ano será contado a partir dos efeitos financeiros do último reajuste.

7.4 No caso de atraso ou não divulgação do(s) índice (s) de reajustamento, o contratante pagará ao contratado a importância calculada pela última variação conhecida, liquidando a diferença correspondente tão logo seja(m) divulgado(s) o(s) índice(s) definitivo(s).

7.4.1 Fica o Contratado obrigado a apresentar memória de cálculo referente ao reajustamento de preços do valor remanescente, sempre que este ocorrer.

7.5 Nas aferições finais, o(s) índice(s) utilizado(s) para reajuste será(ão), obrigatoriamente, o(s) definitivo(s).

7.6 Caso o(s) índice(s) estabelecido(s) para reajustamento venha(m) a ser extinto(s) ou de qualquer forma não possa(m) mais ser utilizado(s), será(ão) adotado(s), em substituição, o(s) que vier(em) a ser determinado(s) pela legislação então em vigor.

7.7 Na ausência de previsão legal quanto ao índice substituto, as partes elegerão novo índice oficial, para reajustamento do preço do valor remanescente, por meio de termo aditivo.

7.8 O reajuste será realizado por apostilamento.

CLÁUSULA OITAVA - OBRIGAÇÕES DO CONTRATANTE (art. 92, X, XI e XIV)

8.1 São obrigações do Contratante:

8.2 Exigir o cumprimento de todas as obrigações assumidas pelo Contratado, de acordo com o contrato e seus anexos;

8.3 Receber o objeto no prazo e condições estabelecidas no Termo de Referência, Planilha e Cronograma da obra;

8.4 Notificar o Contratado por escrito da ocorrência de eventuais imperfeições, falhas ou irregularidades constatadas no curso da execução dos serviços, fixando prazo para a sua correção, certificando-se de que as soluções por ele propostas sejam as mais adequadas.

8.5 Notificar o Contratado, por escrito, sobre vícios, defeitos ou incorreções verificadas no objeto fornecido, para que

Estado do Maranhão
PREFEITURA MUNICIPAL DE FORTALEZA DOS NOGUEIRAS
CNPJ 06.080.394/0001-11

seja por ele substituído, reparado ou corrigido, no total ou em parte, às suas expensas;

- 8.6 Acompanhar e fiscalizar a execução do contrato e o cumprimento das obrigações pelo Contratado;
- 8.7 Comunicar a empresa para emissão de Nota Fiscal no que se refere à parcela incontroversa da execução do objeto, para efeito de liquidação e pagamento, quando houver controvérsia sobre a execução do objeto, quanto à dimensão, qualidade e quantidade, conforme o [art. 143 da Lei nº 14.133, de 2021](#);
- 8.8 Efetuar o pagamento ao Contratado do valor correspondente à execução do objeto, no prazo, forma e condições estabelecidos no presente Contrato e no Termo de Referência;
- 8.9 Aplicar ao Contratado as sanções previstas na lei e neste Contrato;
- 8.10 Cientificar o órgão de representação para adoção das medidas cabíveis quando do descumprimento de obrigações pelo Contratado;
- 8.11 Explicitamente emitir decisão sobre todas as solicitações e reclamações relacionadas à execução do presente Contrato, ressalvados os requerimentos manifestamente impertinentes, meramente protelatórios ou de nenhum interesse para a boa execução do ajuste.
- 8.11.1 A Administração terá o prazo de *10 (dez) dias*, a contar da data do protocolo do requerimento para decidir, admitida a prorrogação motivada, por igual período.
- 8.12 Responder eventuais pedidos de reestabelecimento do equilíbrio econômico-financeiro feitos pelo contratado no prazo máximo de 15 (quinze) dias.
- 8.13 Notificar os emitentes das garantias quanto ao início de processo administrativo para apuração de descumprimento de cláusulas contratuais.
- 8.14 Comunicar o Contratado na hipótese de posterior alteração do projeto pelo Contratante, no caso [do art. 93, §2º, da Lei nº 14.133, de 2021](#).
- 8.15 Fornecer por escrito as informações necessárias para o desenvolvimento dos serviços objeto do contrato.
- 8.16 Realizar avaliações periódicas da qualidade dos serviços, após seu recebimento.
- 8.17 Assegurar que o ambiente de trabalho, inclusive seus equipamentos e instalações, apresentem condições adequadas ao cumprimento, pelo Contratado, das normas de segurança e saúde no trabalho, quando o serviço for executado em suas dependências, ou em local por ela designado.
- 8.18 Não responder por quaisquer compromissos assumidos pelo Contratado com terceiros, ainda que vinculados à execução do contrato, bem como por qualquer dano causado a terceiros em decorrência de ato do Contratado, de seus empregados, prepostos ou subordinados.
- 8.19 Previamente à expedição da ordem de serviço, verificar pendências, liberar áreas e/ou adotar providências cabíveis para a regularidade do início da sua execução.

CLÁUSULA NONA - OBRIGAÇÕES DO CONTRATADO ([art. 92, XIV, XVI e XVII](#))

- 9.1 O Contratado deve cumprir todas as obrigações constantes deste Contrato e de seus anexos, assumindo

Estado do Maranhão
PREFEITURA MUNICIPAL DE FORTALEZA DOS NOGUEIRAS
CNPJ 06.080.394/0001-11

como exclusivamente seus os riscos e as despesas decorrentes da boa e perfeita execução do objeto, observando, ainda, as obrigações a seguir dispostas:

9.2 Manter preposto aceito pela Administração no local do serviço para representá-lo na execução do contrato.

9.2.1 A indicação ou a manutenção do preposto da empresa poderá ser recusada pelo órgão ou entidade, desde que devidamente justificada, devendo a empresa designar outro para o exercício da atividade.

9.3 Atender às determinações regulares emitidas pelo fiscal do contrato ou autoridade superior ([art. 137, II](#)) e prestar todo esclarecimento ou informação por eles solicitados;

9.4 Alocar os empregados necessários ao perfeito cumprimento das cláusulas deste contrato, com habilitação e conhecimento adequados, fornecendo os materiais, equipamentos, ferramentas e utensílios demandados, cuja quantidade, qualidade e tecnologia deverão atender às recomendações de boa técnica e a legislação de regência;

9.5 Reparar, corrigir, remover, reconstruir ou substituir, às suas expensas, no total ou em parte, no prazo fixado pelo fiscal do contrato, os serviços nos quais se verificarem vícios, defeitos ou incorreções resultantes da execução ou dos materiais empregados;

9.6 Responsabilizar-se pelos vícios e danos decorrentes da execução do objeto, de acordo com o [Código de Defesa do Consumidor \(Lei nº 8.078, de 1990\)](#), bem como por todo e qualquer dano causado à Administração ou terceiros, não reduzindo essa responsabilidade a fiscalização ou o acompanhamento da execução contratual pelo Contratante, que ficará autorizado a descontar dos pagamentos devidos ou da garantia, caso exigida no edital, o valor correspondente aos danos sofridos;

9.7 Efetuar comunicação ao Contratante, assim que tiver ciência da impossibilidade de realização ou finalização do serviço no prazo estabelecido, para adoção de ações de contingência cabíveis.

9.8 Não contratar, durante a vigência do contrato, cônjuge, companheiro ou parente em linha reta, colateral ou por afinidade, até o terceiro grau, de dirigente do contratante ou do fiscal ou gestor do contrato, nos termos do [artigo 48, parágrafo único, da Lei nº 14.133, de 2021](#);

9.9 Quando não for possível a verificação da regularidade no Sistema, o contratado deverá entregar ao setor responsável pela fiscalização do contrato, até o dia trinta do mês seguinte ao da prestação dos serviços, os seguintes documentos:

- a) prova de regularidade relativa à Seguridade Social;
- b) certidão conjunta relativa aos tributos federais e à Dívida Ativa da União;
- c) certidões que comprovem a regularidade perante a Fazenda Municipal ou Distrital do domicílio ou sede do contratado;
- d) Certidão de Regularidade do FGTS – CRF; e
- e) Certidão Negativa de Débitos Trabalhistas – CNDT;

9.10 Responsabilizar-se pelo cumprimento das obrigações previstas em Acordo, Convenção, Dissídio Coletivo de Trabalho ou equivalentes das categorias abrangidas pelo contrato, por todas as obrigações trabalhistas, sociais,

Estado do Maranhão
PREFEITURA MUNICIPAL DE FORTALEZA DOS NOGUEIRAS
CNPJ 06.080.394/0001-11

previdenciárias, tributárias e as demais previstas em legislação específica, cuja inadimplência não transfere a responsabilidade ao Contratante;

9.11 Comunicar ao Fiscal do contrato, no prazo de 24 (vinte e quatro) horas, qualquer ocorrência anormal ou acidente que se verifique no local dos serviços.

9.12 Prestar todo esclarecimento ou informação solicitada pelo Contratante ou por seus prepostos, garantindo-lhes o acesso, a qualquer tempo, ao local dos trabalhos, bem como aos documentos relativos à execução do empreendimento.

9.13 Paralisar, por determinação do Contratante, qualquer atividade que não esteja sendo executada de acordo com a boa técnica ou que ponha em risco a segurança de pessoas ou bens de terceiros.

9.14 Promover a guarda, manutenção e vigilância de materiais, ferramentas, e tudo o que for necessário à execução do objeto, durante a vigência do contrato.

9.15 Conduzir os trabalhos com estrita observância às normas da legislação pertinente, cumprindo as determinações dos Poderes Públicos, mantendo sempre limpo o local dos serviços e nas melhores condições de segurança, higiene e disciplina.

9.16 Submeter previamente, por escrito, ao Contratante, para análise e aprovação, quaisquer mudanças nos métodos executivos que fujam às especificações do memorial descritivo ou instrumento congêneres.

9.17 Não permitir a utilização de qualquer trabalho do menor de dezesseis anos, exceto na condição de aprendiz para os maiores de quatorze anos, nem permitir a utilização do trabalho do menor de dezoito anos em trabalho noturno, perigoso ou insalubre;

9.18 Manter durante toda a vigência do contrato, em compatibilidade com as obrigações assumidas, todas as condições exigidas para habilitação na licitação;

9.19 Cumprir, durante todo o período de execução do contrato, a reserva de cargos prevista em lei para pessoa com deficiência, para reabilitado da Previdência Social ou para aprendiz, bem como as reservas de cargos previstas na legislação ([art. 116](#));

9.20 Comprovar a reserva de cargos a que se refere a cláusula acima, no prazo fixado pelo fiscal do contrato, com a indicação dos empregados que preencheram as referidas vagas ([art. 116, parágrafo único](#));

9.21 Guardar sigilo sobre todas as informações obtidas em decorrência do cumprimento do contrato;

9.22 Arcar com o ônus decorrente de eventual equívoco no dimensionamento dos quantitativos de sua proposta, inclusive quanto aos custos variáveis decorrentes de fatores futuros e incertos, devendo complementá-los, caso o previsto inicialmente em sua proposta não seja satisfatório para o atendimento do objeto da contratação, exceto quando ocorrer algum dos eventos arrolados no [art. 124, II, d, da Lei nº 14.133, de 2021](#);

9.23 Cumprir, além dos postulados legais vigentes de âmbito federal, estadual ou municipal, as normas de segurança do Contratante;

9.24 Manter os empregados nos horários predeterminados pelo Contratante.

9.25 Apresentar os empregados devidamente identificados.

Estado do Maranhão
PREFEITURA MUNICIPAL DE FORTALEZA DOS NOGUEIRAS
CNPJ 06.080.394/0001-11

- 9.26 Apresentar ao Contratante, quando for o caso, a relação nominal dos empregados que adentrarão no órgão para a execução do serviço.
- 9.27 Observar os preceitos da legislação sobre a jornada de trabalho, conforme a categoria profissional.
- 9.28 Atender às solicitações do Contratante quanto à substituição dos empregados alocados, no prazo fixado pela fiscalização do contrato, nos casos em que ficar constatado descumprimento das obrigações relativas à execução do serviço, conforme descrito nas especificações do objeto.
- 9.29 Instruir seus empregados quanto à necessidade de acatar as Normas Internas do Contratante.
- 9.30 Instruir seus empregados a respeito das atividades a serem desempenhadas, alertando-os a não executarem atividades não abrangidas pelo contrato, devendo o Contratado relatar ao Contratante toda e qualquer ocorrência neste sentido, a fim de evitar desvio de função.
- 9.31 Instruir os seus empregados, quanto à prevenção de incêndios nas áreas do Contratante.
- 9.32 Adotar as providências e precauções necessárias, inclusive consulta nos respectivos órgãos, se necessário for, a fim de que não venham a ser danificadas as redes hidrossanitárias, elétricas e de comunicação.
- 9.33 Estar registrada ou inscrita no Conselho Profissional competente, conforme as áreas de atuação previstas no Projeto Básico, em plena validade.
- 9.34 Obter junto aos órgãos competentes, conforme o caso, as licenças necessárias e demais documentos e autorizações exigíveis, na forma da legislação aplicável.
- 9.35 Elaborar o Diário de Obra, incluindo diariamente, pelo Engenheiro preposto responsável, as informações sobre o andamento do empreendimento, tais como, número de funcionários, de equipamentos, condições de trabalho, condições meteorológicas, serviços executados, registro de ocorrências e outros fatos relacionados, bem como os comunicados à Fiscalização e situação das atividades em relação ao cronograma previsto.
- 9.36 Refazer, às suas expensas, os trabalhos executados em desacordo com o estabelecido nas especificações, bem como substituir aqueles realizados com materiais defeituosos ou com vício de construção, pelo prazo de 05 (cinco) anos, contado da data de emissão do Termo de Recebimento Definitivo.

CLÁUSULA DÉCIMA- OBRIGAÇÕES PERTINENTES À LGPD

- 10.1 As partes deverão cumprir a Lei nº 13.709, de 14 de agosto de 2018 (LGPD), quanto a todos os dados pessoais a que tenham acesso em razão do certame ou do contrato administrativo que eventualmente venha a ser firmado, a partir da apresentação da proposta no procedimento de contratação, independentemente de declaração ou de aceitação expressa.
- 10.2 Os dados obtidos somente poderão ser utilizados para as finalidades que justificaram seu acesso e de acordo com a boa-fé e com os princípios do art. 6º da LGPD.
- 10.3 É vedado o compartilhamento com terceiros dos dados obtidos fora das hipóteses permitidas em Lei.
- 10.4 A Administração deverá ser informada no prazo de 5 (cinco) dias úteis sobre todos os contratos de sub operação firmados ou que venham a ser celebrados pelo Contratado.
- 10.5 Terminado o tratamento dos dados nos termos do art. 15 da LGPD, é dever do contratado eliminá-los, com exceção

Estado do Maranhão
PREFEITURA MUNICIPAL DE FORTALEZA DOS NOGUEIRAS
CNPJ 06.080.394/0001-11

das hipóteses do art. 16 da LGPD, incluindo aquelas em que houver necessidade de guarda de documentação para fins de comprovação do cumprimento de obrigações legais ou contratuais e somente enquanto não prescritas essas obrigações.

10.6 É dever do contratado orientar e treinar seus empregados sobre os deveres, requisitos e responsabilidades decorrentes da LGPD.

10.7 O Contratado deverá exigir de sub operadores e subcontratados o cumprimento dos deveres da presente cláusula, permanecendo integralmente responsável por garantir sua observância.

10.8 O Contratante poderá realizar diligência para aferir o cumprimento dessa cláusula, devendo o Contratado atender prontamente eventuais pedidos de comprovação formulados.

10.9 O Contratado deverá prestar, no prazo fixado pelo Contratante, prorrogável justificadamente, quaisquer informações acerca dos dados pessoais para cumprimento da LGPD, inclusive quanto a eventual descarte realizado.

10.10 Bancos de dados formados a partir de contratos administrativos, notadamente aqueles que se proponham a armazenar dados pessoais, devem ser mantidos em ambiente virtual controlado, com registro individual rastreável de tratamentos realizados (LGPD, art. 37), com cada acesso, data, horário e registro da finalidade, para efeito de responsabilização, em caso de eventuais omissões, desvios ou abusos.

10.10.1 Os referidos bancos de dados devem ser desenvolvidos em formato interoperável, a fim de garantir a reutilização desses dados pela Administração nas hipóteses previstas na LGPD.

10.11 O contrato está sujeito a ser alterado nos procedimentos pertinentes ao tratamento de dados pessoais, quando indicado pela autoridade competente, em especial a ANPD por meio de opiniões técnicas ou recomendações, editadas na forma da LGPD.

CLÁUSULA DÉCIMA PRIMEIRA – GARANTIA DE EXECUÇÃO (art. 92, XII)

11.1 A contratação conta com garantia de execução, nos moldes do art. 96 da Lei nº 14.133, de 2021, nas modalidades:

I. caução em dinheiro ou em títulos da dívida pública emitidos sob a forma escritural, mediante registro em sistema centralizado de liquidação e de custódia autorizado pelo Banco Central do Brasil, e avaliados por seus valores econômicos, conforme definido pelo Ministério da Economia;

II. seguro-garantia;

III. fiança bancária emitida por banco ou instituição financeira devidamente autorizada a operar no País pelo Banco Central do Brasil.

11.2 Valor da garantia será o correspondente a 5% (cinco por cento) do valor total do contrato.

11.3 O contratado apresentará, no prazo máximo de 10 (dez) dias úteis, prorrogáveis por igual período, a critério do contratante, contado da assinatura do contrato, comprovante de prestação de garantia, correspondente a 5% (cinco por cento) do valor total do contrato.

11.4 Caso utilizada a modalidade de seguro-garantia, a apólice deverá ter validade durante a vigência do contrato e por mais 90 (noventa) dias após término deste prazo de vigência, permanecendo em vigor mesmo que o contratado não pague o prêmio nas datas convencionadas.



Estado do Maranhão
PREFEITURA MUNICIPAL DE FORTALEZA DOS NOGUEIRAS
CNPJ 06.080.394/0001-11

- 11.5 A apólice do seguro garantia deverá acompanhar as modificações referentes à vigência do contrato principal mediante a emissão do respectivo endosso pela seguradora. Será permitida a substituição da apólice de seguro-garantia na data de renovação ou de aniversário, desde que mantidas as condições e coberturas da apólice vigente e nenhum período fique descoberto, ressalvado a hipótese de suspensão do contrato por ordem ou inadimplemento da Administração, onde o contratado ficará desobrigado de renovar a garantia ou de endossar a apólice de seguro até a ordem de reinício da execução ou o adimplemento pela Administração.
- 11.6 A garantia assegurará, qualquer que seja a modalidade escolhida, o pagamento de
- I. prejuízos advindos do não cumprimento do objeto do contrato e do não adimplemento das demais obrigações nele previstas;
 - II. multas moratórias e punitivas aplicadas pela Administração à contratada; e
 - III. obrigações trabalhistas e previdenciárias de qualquer natureza e para com o FGTS, não adimplidas pelo contratado, quando couber.
- 11.7 A garantia em dinheiro deverá ser efetuada, com correção monetária, em favor do contratante, na seguinte conta: _.
- 11.8 Caso a opção seja por utilizar títulos da dívida pública, estes devem ter sido emitidos sob a forma escritural, mediante registro em sistema centralizado de liquidação e de custódia autorizado pelo Banco Central do Brasil, e avaliados pelos seus valores econômicos, conforme definido pelo Ministério competente.
- 11.9 No caso de garantia na modalidade de fiança bancária, deverá ser emitida por banco ou instituição financeira devidamente autorizada a operar no País pelo Banco Central do Brasil, e deverá constar expressa renúncia do fiador aos benefícios do artigo 827 do Código Civil.
- 11.10 No caso de alteração do valor do contrato, ou prorrogação de sua vigência, a garantia deverá ser ajustada ou renovada, seguindo os mesmos parâmetros utilizados quando da contratação.
- 11.11 Se o valor da garantia for utilizado total ou parcialmente em pagamento de qualquer obrigação, o Contratado obriga-se a fazer a respectiva reposição no mesmo prazo inicial, contados da data em que for notificada. O Contratante executará a garantia na forma prevista na legislação que rege a matéria.
- 11.12 O Contratante executará a garantia na forma prevista na legislação que rege a matéria.
- I. O emitente da garantia ofertada pelo contratado deverá ser notificado pelo contratante quanto ao início de processo administrativo para apuração de descumprimento de cláusulas contratuais (art. 137, § 4º, da Lei n.º 14.133, de 2021).
 - II. Caso se trate da modalidade seguro-garantia, ocorrido o sinistro durante a vigência da apólice, sua caracterização e comunicação poderão ocorrer fora desta vigência, não caracterizando fato que justifique a negativa do sinistro, desde que respeitados os prazos prescricionais aplicados ao contrato de seguro.
- 11.13 Extinguir-se-á a garantia com a restituição da apólice, carta fiança ou autorização para a liberação de importâncias depositadas em dinheiro a título de garantia, acompanhada de declaração do contratante, mediante termo circunstanciado, de que o contratado cumpriu todas as cláusulas do contrato.

Estado do Maranhão
PREFEITURA MUNICIPAL DE FORTALEZA DOS NOGUEIRAS
CNPJ 06.080.394/0001-11

11.14 A garantia somente será liberada ou restituída após a fiel execução do contrato ou após a sua extinção por culpa exclusiva da Administração.

11.15 O garantidor não é parte para figurar em processo administrativo instaurado pelo contratante com o objetivo de apurar prejuízos e/ou aplicar sanções à contratada.

11.16 O contratado autoriza o contratante a reter, a qualquer tempo, a garantia, na forma prevista no Edital e neste Contrato.

11.17 A garantia de execução é independente de eventual garantia de proposta do produto ou serviço prevista especificamente no Termo de Referência/Projeto básico e minuta contratual.

CLÁUSULA DÉCIMA SEGUNDA – INFRAÇÕES E SANÇÕES ADMINISTRATIVAS (art. 92, XIV)

12.1 Comete infração administrativa, nos termos da [Lei nº 14.133, de 2021](#), o contratado que:

- a) der causa à inexecução parcial do contrato;
- b) der causa à inexecução parcial do contrato que cause grave dano à Administração ou ao funcionamento dos serviços públicos ou ao interesse coletivo;
- c) der causa à inexecução total do contrato;
- d) ensejar o retardamento da execução ou da entrega do objeto da contratação sem motivo justificado;
- e) apresentar documentação falsa ou prestar declaração falsa durante a execução do contrato;
- f) praticar ato fraudulento na execução do contrato;
- g) comportar-se de modo inidôneo ou cometer fraude de qualquer natureza;
- h) praticar ato lesivo previsto no [art. 5º da Lei nº 12.846, de 1º de agosto de 2013](#).

12.2 Serão aplicadas ao contratado que incorrer nas infrações acima descritas as seguintes sanções:

- i) **Advertência**, quando o contratado der causa à inexecução parcial do contrato, sempre que não se justificar a imposição de penalidade mais grave ([art. 156, §2º, da Lei nº 14.133, de 2021](#));
- ii) **Impedimento de licitar e contratar**, quando praticadas as condutas descritas nas alíneas “b”, “c” e “d” do subitem acima deste Contrato, sempre que não se justificar a imposição de penalidade mais grave ([art. 156, § 4º, da Lei nº 14.133, de 2021](#));
- iii) **Declaração de inidoneidade para licitar e contratar**, quando praticadas as condutas descritas nas alíneas “e”, “f”, “g” e “h” do subitem acima deste Contrato, bem como nas alíneas “b”, “c” e “d”, que justifiquem a imposição de penalidade mais grave ([art. 156, §5º, da Lei nº 14.133, de 2021](#)).
- iv) **Multa:**
 - a) O atraso injustificado na execução do contrato, sujeitará o contratado a multa moratória de 0,5% (zero virgula cinco por cento) por dia de atraso sobre o valor do contrato, até o limite de 25 (vinte e cinco) dias. O atraso superior a 25 (vinte e cinco) dias, autoriza a Administração a promover a extinção do contrato por descumprimento ou cumprimento irregular de suas cláusulas e a aplicar cumulativamente multa compensatória na forma deste contrato.
 - b) Para a infração descrita na alínea "a" do subitem 13.1, a multa compensatória será de 2% (dois por cento) sobre o valor

Estado do Maranhão
PREFEITURA MUNICIPAL DE FORTALEZA DOS NOGUEIRAS
CNPJ 06.080.394/0001-11

do contrato.

c) Para as infrações descritas nas alíneas "b" e "d" do subitem 13.1, a multa compensatória será de 5% (cinco por cento) sobre o valor do contrato.

d) Para a infração descrita na alínea "c" do subitem 13.1, a multa compensatória será de 10% (dez por cento) sobre o valor do contrato.

e) Para as infrações descritas nas alíneas "e" até a alínea "h" do subitem 13.1, a multa compensatória será de 20% (vinte por cento) sobre o valor do contrato.

12.3 A aplicação das sanções previstas neste Contrato não exclui, em hipótese alguma, a obrigação de reparação integral do dano causado ao Contratante ([art. 156, §9º, da Lei nº 14.133, de 2021](#))

12.4 Todas as sanções previstas neste Contrato poderão ser aplicadas cumulativamente com a multa ([art. 156, §7º, da Lei nº 14.133, de 2021](#)).

12.4.1 Antes da aplicação da multa será facultada a defesa do interessado no prazo de 15 (quinze) dias úteis, contado da data de sua intimação ([art. 157, da Lei nº 14.133, de 2021](#))

12.4.2 Se a multa aplicada e as indenizações cabíveis forem superiores ao valor do pagamento eventualmente devido pelo Contratante ao Contratado, além da perda desse valor, a diferença será descontada da garantia prestada ou será cobrada judicialmente ([art. 156, §8º, da Lei nº 14.133, de 2021](#)).

12.4.3 Previamente ao encaminhamento à cobrança judicial, a multa poderá ser recolhida administrativamente no prazo máximo de 10 (dez) dias, a contar da data do recebimento da comunicação enviada pela autoridade competente.

12.5 A aplicação das sanções realizar-se-á em processo administrativo que assegure o contraditório e a ampla defesa ao Contratado, observando-se o procedimento previsto no **caput** e parágrafos do [art. 158 da Lei nº 14.133, de 2021](#), para as penalidades de impedimento de licitar e contratar e de declaração de inidoneidade para licitar ou contratar.

12.6 Na aplicação das sanções serão considerados ([art. 156, §1º, da Lei nº 14.133, de 2021](#)):

- a) a natureza e a gravidade da infração cometida;
- b) as peculiaridades do caso concreto;
- c) as circunstâncias agravantes ou atenuantes;
- d) os danos que dela provierem para o Contratante;
- e) a implantação ou o aperfeiçoamento de programa de integridade, conforme normas e orientações dos órgãos de controle.

12.7 Os atos previstos como infrações administrativas na [Lei nº 14.133, de 2021](#), ou em outras leis de licitações e contratos da Administração Pública que também sejam tipificados como atos lesivos [na Lei nº 12.846, de 2013](#), serão apurados e julgados conjuntamente, nos mesmos autos, observados o rito procedimental e autoridade competente definidos na referida [Lei \(art. 159\)](#).

12.8 A personalidade jurídica do Contratado poderá ser desconsiderada sempre que utilizada com abuso do direito para facilitar, encobrir ou dissimular a prática dos atos ilícitos previstos neste Contrato ou para provocar confusão patrimonial, e, nesse caso, todos os efeitos das sanções aplicadas à pessoa jurídica serão estendidos aos seus administradores e sócios com poderes de administração, à pessoa jurídica sucessora ou à empresa do mesmo ramo com relação de coligação ou controle,

Estado do Maranhão
PREFEITURA MUNICIPAL DE FORTALEZA DOS NOGUEIRAS
CNPJ 06.080.394/0001-11

de fato ou de direito, com o Contratado, observados, em todos os casos, o contraditório, a ampla defesa e a obrigatoriedade de análise jurídica prévia ([art. 160, da Lei nº 14.133, de 2021](#))

12.9 O Contratante deverá, no prazo máximo de 15 (quinze) dias úteis, contado da data de aplicação da sanção, informar e manter atualizados os dados relativos às sanções por ela aplicadas, para fins de publicidade no [Cadastro Nacional de Empresas Inidôneas e Suspensas \(Ceis\)](#) e no Cadastro Nacional de Empresas Punidas (Cnep), instituídos no âmbito do Poder Executivo Federal. ([Art. 161, da Lei nº 14.133, de 2021](#))

12.10 As sanções de impedimento de licitar e contratar e declaração de inidoneidade para licitar ou contratar são passíveis de reabilitação na forma do [art. 163 da Lei nº 14.133/21](#).

12.11 Os débitos do contratado para com a Administração contratante, resultantes de multa administrativa e/ou indenizações, não inscritos em dívida ativa, poderão ser compensados, total ou parcialmente, com os créditos devidos pelo referido órgão decorrentes deste mesmo contrato ou de outros contratos administrativos que o contratado possua com o mesmo órgão ora contratante, na forma da [Instrução Normativa SEGES/ME nº 26, de 13 de abril de 2022](#).

CLÁUSULA DÉCIMA TERCEIRA – DA EXTINÇÃO CONTRATUAL ([art. 92, XIX](#))

13.1 O contrato será extinto quando cumpridas as obrigações de ambas as partes, ainda que isso ocorra antes do prazo estipulado para tanto.

13.2 Se as obrigações não forem cumpridas no prazo estipulado, a vigência ficará prorrogada até a conclusão do objeto, caso em que deverá a Administração providenciar a readequação do cronograma fixado para o contrato.

13.3 Quando a não conclusão do contrato referida no item anterior decorrer de culpa do contratado:

- a) ficará ele constituído em mora, sendo-lhe aplicáveis as respectivas sanções administrativas; e
- b) poderá a Administração optar pela extinção do contrato e, nesse caso, adotará as medidas admitidas em lei para a continuidade da execução contratual.

13.4 O contrato poderá ser extinto antes de cumpridas as obrigações nele estipuladas, ou antes do prazo nele fixado, por algum dos motivos previstos no [artigo 137 da Lei nº 14.133/21](#), bem como amigavelmente, assegurados o contraditório e a ampla defesa.

13.4.1 Nesta hipótese, aplicam-se também os [artigos 138 e 139](#) da mesma Lei.

13.4.2 A alteração social ou a modificação da finalidade ou da estrutura da empresa não ensejará a extinção se não restringir sua capacidade de concluir o contrato.

13.4.2.1 Se a operação implicar mudança da pessoa jurídica contratada, deverá ser formalizado termo aditivo para alteração subjetiva.

13.5 O termo de extinção, sempre que possível, será precedido:

- 13.5.1 Balanço dos eventos contratuais já cumpridos ou parcialmente cumpridos;
- 13.5.2 Relação dos pagamentos já efetuados e ainda devidos;
- 13.5.3 Indenizações e multas.

13.6 A extinção do contrato não configura óbice para o reconhecimento do desequilíbrio econômico- financeiro, hipótese em que será concedida indenização por meio de termo indenizatório ([art. 131, caput, da Lei n.º 14.133, de 2021](#)).

Estado do Maranhão
PREFEITURA MUNICIPAL DE FORTALEZA DOS NOGUEIRAS
CNPJ 06.080.394/0001-11

13.7 O contrato poderá ser extinto caso se constate que o contratado mantém vínculo de natureza técnica, comercial, econômica, financeira, trabalhista ou civil com dirigente do órgão ou entidade contratante ou com agente público que tenha desempenhado função na licitação ou atue na fiscalização ou na gestão do contrato, ou que deles seja cônjuge, companheiro ou parente em linha reta, colateral ou por afinidade, até o terceiro grau (art. 14, inciso IV, da Lei n.º 14.133, de 2021).

CLÁUSULA DÉCIMA QUARTA – DOTAÇÃO ORÇAMENTÁRIA (art. 92, VIII)

14.1 As despesas decorrentes da presente contratação correrão à conta de recursos específicos consignados no Orçamento Geral do Município deste exercício, na dotação abaixo discriminada:

PREFEITURA DE FORTALEZA DOS NOGUEIRAS - MARANHÃO
XX

14.2 A dotação relativa aos exercícios financeiros subsequentes será indicada após aprovação da Lei Orçamentária respectiva e liberação dos créditos correspondentes, mediante apostilamento.

CLÁUSULA DÉCIMA QUINTA – DOS CASOS OMISSOS (art. 92, III)

15.1 Os casos omissos serão decididos pelo contratante, segundo as disposições contidas na Lei nº 14.133, de 2021, e demais normas federais aplicáveis e, subsidiariamente, segundo as disposições contidas na [Lei nº 8.078, de 1990 – Código de Defesa do Consumidor](#) – e normas e princípios gerais dos contratos.

CLÁUSULA DÉCIMA SEXTA – ALTERAÇÕES

16.1 Eventuais alterações contratuais reger-se-ão pela disciplina dos [arts. 124 e seguintes da Lei nº 14.133, de 2021](#).

16.2 O contratado é obrigado a aceitar, nas mesmas condições contratuais, os acréscimos ou supressões que se fizerem necessários, até o limite de 25% (vinte e cinco por cento) do valor inicial atualizado do contrato.

16.3 As alterações contratuais deverão ser promovidas mediante celebração de termo aditivo, submetido à prévia aprovação da consultoria jurídica do contratante, salvo nos casos de justificada necessidade de antecipação de seus efeitos, hipótese em que a formalização do aditivo deverá ocorrer no prazo máximo de 1 (um) mês (art. 132 da Lei nº 14.133, de 2021).

16.4 Registros que não caracterizam alteração do contrato podem ser realizados por simples apostila, dispensada a celebração de termo aditivo, na forma do [art. 136 da Lei nº 14.133, de 2021](#).

CLÁUSULA DÉCIMA SÉTIMA – PUBLICAÇÃO

17.1 Incumbirá ao contratante divulgar o presente instrumento no Portal Nacional de Contratações Públicas (PNCP), na forma prevista no [art. 94 da Lei 14.133, de 2021](#), bem como no respectivo sítio oficial do Município na Internet.

CLÁUSULA DÉCIMA OITAVA – FORO (art. 92, §1º)

18.1 Fica eleito o Foro da Comarca de Balsas, Estado do Maranhão, para dirimir os litígios que decorrerem da execução deste Termo de Contrato que não puderem ser compostos pela conciliação, conforme [art. 92, §1º, da Lei nº 14.133/21](#).

[Local], [dia] de [mês] de [ano].



PREFEITURA
FORTALEZA
DOS NOGUEIRAS
TRABALHO E RENOVACÃO



Estado do Maranhão
PREFEITURA MUNICIPAL DE FORTALEZA DOS NOGUEIRAS
CNPJ 06.080.394/0001-11

Representante legal do CONTRATANTE Representante

legal do CONTRATADO

TESTEMUNHAS:

1-

2-



PREFEITURA
FORTALEZA
DOS NOGUEIRAS
TRABALHO E RENOVACÃO

PROJETO BÁSICO

**PRODUÇÃO DE UNIDADES HABITACIONAIS EM ÁREA URBANAS DO
MUNICÍPIO DE FORTALEZA DOS NOGUEIRAS/MA - PROPOSTA - 039692/2025.**

**FORTALEZA DOS NOGUEIRAS-MA
2026**

1.0 APRESENTAÇÃO

Este presente documento técnicos e compõe-se das especificações e normas gerais para PRODUÇÃO DE UNIDADES HABITACIONAIS EM ÁREA URBANAS DO MUNICÍPIO DE FORTALEZA DOS NOGUEIRAS/MA - PROPOSTA - 039692/2025.

Durante a execução dos trabalhos, deverá haver plena proteção contra riscos de acidentes com os colaboradores da Contratada e com terceiros, independentemente da transferência desse risco às companhias ou institutos seguradores. Para isso, a Contratada deverá obedecer todas as normas próprias e específicas para a segurança de cada serviço, bem como cumprir fielmente o estabelecimento na legislação nacional concernente à segurança e higiene do trabalho.

2.0 DADOS DA ENTIDADE

Órgão proponente: Prefeitura Municipal de Fortaleza dos Nogueiras/MA

CPNJ: 06.080.394/0001-11

Endereço: Av. José Sarney, nº 359, Centro – CEP 65805-000, Fortaleza dos Nogueiras.

3.0 JUSTIFICATIVA

A presente proposta tem por objetivo justificar a necessidade de execução de 20 (vinte) unidades habitacionais no município de Fortaleza dos Nogueiras/MA, visando atender à demanda existente por moradia digna, especialmente entre famílias em situação de vulnerabilidade social e econômica.

Atualmente, observa-se um déficit habitacional significativo, caracterizado pela existência de ocupações em áreas inadequadas, muitas vezes desprovidas de infraestrutura básica. Tal cenário compromete diretamente a qualidade de vida da população, impactando aspectos fundamentais como saúde, segurança e bem-estar social.

A implantação das unidades habitacionais contribuirá para a inclusão social proporcionando melhores condições de habitabilidade às famílias beneficiadas. Além disso, a iniciativa está alinhada às diretrizes de políticas públicas de habitação e desenvolvimento urbano, que visam garantir o direito constitucional à moradia, conforme previsto na Constituição Federal de 1988.



PO - PLANILHA ORÇAMENTÁRIA
Orçamento Base para Licitação - OGU

Grau de Sigilo
#PUBLICO

Nº OPERAÇÃO 039692/2025	Nº TransfereGOV 039692/2025	PROPONENTE / TOMADOR PREFEITURA DE FORTALEZA DOS NOGUEIRAS /MA	APELIDO DO EMPREENDIMENTO Produção de unidades habitacionais em área urbanas do município de Fortaleza dos			
LOCALIDADE SINAPI SAO LUIS	DATA BASE 08-25 (N DES.)	DESCRIÇÃO DO LOTE Produção de unidades habitacionais em área urbanas do município de Fortaleza	MUNICÍPIO / UF FORTALEZA DOS NOGUEIRAS/MA	BDI 1 20,34%	BDI 2 0,00%	BDI 3 0,00%

Item	Fonte	Código	Descrição	Unidade	Quantidade	Custo Unitário (sem BDI) (R\$)	BDI (%)	Preço Unitário (com BDI) (R\$)	Preço Total (R\$)	
Produção de unidades habitacionais em área urbanas do município de Fortaleza dos Nogueiras/MA									2.730.000,00	
1.			CONSTRUÇÃO DE UNIDADES HABITACIONAIS						-	2.730.000,00
1.1.			ADMINISTRAÇÃO LOCAL						-	82.272,80
1.1.0.0.1.	Composição	00	ADMINISTRAÇÃO LOCAL	UN	20,00	3.418,35	BDI 1	4.113,64	82.272,80	RA
1.2.			SERVIÇOS PRELIMINARES						-	3.389,40
1.2.0.0.1.	SINAPI	103689	FORNECIMENTO E INSTALAÇÃO DE PLACA DE OBRA COM CHAPA GALVANIZADA E ESTRUTURA DE MADEIRA. AF_03/2022_PS	M2	6,00	469,42	BDI 1	564,90	3.389,40	RA
1.3.			FUNDAÇÕES						-	399.492,20
1.3.1.			SAPATA						-	150.935,80
1.3.1.0.1.	SINAPI	96521	ESCAVAÇÃO MECANIZADA PARA BLOCO DE COROAMENTO OU SAPATA COM RETROESCAVADEIRA (INCLUINDO ESCAVAÇÃO PARA COLOCAÇÃO DE FÓRMAS). AF_01/2024	M3	174,80	40,70	BDI 1	48,98	8.561,80	RA
1.3.1.0.2.	SINAPI	101616	PREPARO DE FUNDO DE VALA COM LARGURA MENOR QUE 1,5 M (ACERTO DO SOLO NATURAL). AF_08/2020	M2	93,60	6,94	BDI 1	8,35	781,60	RA
1.3.1.0.3.	SINAPI	96619	LASTRO DE CONCRETO MAGRO, APLICADO EM BLOCOS DE COROAMENTO OU SAPATAS, ESPESSURA DE 5 CM. AF_01/2024	M2	93,60	45,94	BDI 1	55,28	5.174,20	RA
1.3.1.0.4.	SINAPI	96541	FABRICAÇÃO, MONTAGEM E DESMONTAGEM DE FÔRMA PARA SAPATA, EM CHAPA DE MADEIRA COMPENSADA RESINADA, E=17 MM, 4 UTILIZAÇÕES. AF_01/2024	M2	291,20	196,01	BDI 1	235,88	68.688,20	RA
1.3.1.0.5.	SINAPI	104919	ARMAÇÃO DE SAPATA ISOLADA, VIGA BALDRAME E SAPATA CORRIDA UTILIZANDO AÇO CA-50 DE 10 MM - MONTAGEM. AF_01/2024	KG	1.014,00	12,50	BDI 1	15,04	15.250,60	RA
1.3.1.0.6.	SINAPI	104917	ARMAÇÃO DE SAPATA ISOLADA, VIGA BALDRAME E SAPATA CORRIDA UTILIZANDO AÇO CA-50 DE 6,3 MM - MONTAGEM. AF_01/2024	KG	534,00	15,40	BDI 1	18,53	9.895,00	RA
1.3.1.0.7.	SINAPI	104916	ARMAÇÃO DE SAPATA ISOLADA, VIGA BALDRAME E SAPATA CORRIDA UTILIZANDO AÇO CA-60 DE 5 MM - MONTAGEM. AF_01/2024	KG	256,00	16,86	BDI 1	20,29	5.194,20	RA
1.3.1.0.8.	Composição	96556	CONCRETAGEM DE SAPATA, FCK 30 MPA, COM USO DE JERICA - LANÇAMENTO, ADENSAMENTO E ACABAMENTO	M3	28,20	960,44	BDI 1	1.155,79	32.593,20	RA
1.3.1.0.9.	SINAPI	93382	REATERRO MANUAL DE VALAS, COM COMPACTADOR DE SOLOS DE PERCUSSÃO. AF_08/2023	M3	141,80	28,11	BDI 1	33,83	4.797,00	RA
1.3.2.			BALDRAME						-	161.264,20
1.3.2.0.1.	SINAPI	96527	ESCAVAÇÃO MANUAL PARA VIGA BALDRAME OU SAPATA CORRIDA (INCLUINDO ESCAVAÇÃO PARA COLOCAÇÃO DE FÓRMAS). AF_01/2024	M3	109,20	113,92	BDI 1	137,09	14.970,20	RA
1.3.2.0.2.	SINAPI	96619	LASTRO DE CONCRETO MAGRO, APLICADO EM BLOCOS DE COROAMENTO OU SAPATAS, ESPESSURA DE 5 CM. AF_01/2024	M2	136,60	45,94	BDI 1	55,28	7.551,20	RA
1.3.2.0.3.	SINAPI	96536	FABRICAÇÃO, MONTAGEM E DESMONTAGEM DE FÔRMA PARA VIGA BALDRAME, EM MADEIRA SERRADA, E=25 MM, 4 UTILIZAÇÕES. AF_01/2024	M2	571,60	78,52	BDI 1	94,49	54.010,40	RA
1.3.2.0.4.	SINAPI	104918	ARMAÇÃO DE SAPATA ISOLADA, VIGA BALDRAME E SAPATA CORRIDA UTILIZANDO AÇO CA-50 DE 8 MM - MONTAGEM. AF_01/2024	KG	1.608,00	14,12	BDI 1	16,99	27.320,00	RA
1.3.2.0.5.	SINAPI	104917	ARMAÇÃO DE SAPATA ISOLADA, VIGA BALDRAME E SAPATA CORRIDA UTILIZANDO AÇO CA-50 DE 6,3 MM - MONTAGEM. AF_01/2024	KG	154,00	15,40	BDI 1	18,53	2.853,60	RA
1.3.2.0.6.	SINAPI	104916	ARMAÇÃO DE SAPATA ISOLADA, VIGA BALDRAME E SAPATA CORRIDA UTILIZANDO AÇO CA-60 DE 5 MM - MONTAGEM. AF_01/2024	KG	780,00	16,86	BDI 1	20,29	15.826,20	RA

RECURSO





PO - PLANILHA ORÇAMENTÁRIA
Orçamento Base para Licitação - OGU

Grau de Sigilo
#PUBLICO

Nº OPERAÇÃO 039692/2025	Nº TransfereGOV 039692/2025	PROPONENTE / TOMADOR PREFEITURA DE FORTALEZA DOS NOGUEIRAS /MA	APELIDO DO EMPREENDIMENTO Produção de unidades habitacionais em área urbanas do município de Fortaleza dos			
LOCALIDADE SINAPI SAO LUIS	DATA BASE 08-25 (N DES.)	DESCRIÇÃO DO LOTE Produção de unidades habitacionais em área urbanas do município de Fortaleza	MUNICÍPIO / UF FORTALEZA DOS NOGUEIRAS/MA	BDI 1 20,34%	BDI 2 0,00%	BDI 3 0,00%

RECURSO

Item	Fonte	Código	Descrição	Unidade	Quantidade	Custo Unitário (sem BDI) (R\$)	BDI (%)	Preço Unitário (com BDI) (R\$)	Preço Total (R\$)	
Produção de unidades habitacionais em área urbanas do município de Fortaleza dos Nogueiras/MA									2.730.000,00	
1.3.2.0.7.	Composição	96555	CONCRETAGEM DE BLOCO DE CORDAMENTO OU VIGA BALDRAME, FCK 20 MPA, COM USO DE JERICA - LANÇAMENTO, ADENSAMENTO E ACABAMENTO.	M3	38,20	795,32	BDI 1	957,09	36.560,80	RA
1.3.2.0.8.	SINAPI	93382	REATERRO MANUAL DE VALAS, COM COMPACTADOR DE SOLOS DE PERCUSSÃO. AF_08/2023	M3	64,20	28,11	BDI 1	33,83	2.171,80	RA
1.3.3.			IMPERMEABILIZAÇÃO					-	87.292,20	
1.3.3.0.1.	Composição	87878	CHAPISCO APLICADO EM ALVENARIAS E ESTRUTURAS DE CONCRETO INTERNAS, COM COLHER DE PEDREIRO. ARGAMASSA TRAÇO 1:3 COM PREPARO MANUAL. AF_10/2022	M2	679,00	5,59	BDI 1	6,73	4.569,60	RA
1.3.3.0.2.	SINAPI	98562	IMPERMEABILIZAÇÃO DE SUPERFÍCIE COM ARGAMASSA DE CIMENTO E AREIA, COM ADITIVO IMPERMEABILIZANTE, E = 1,5CM. AF_09/2023	M2	679,00	55,55	BDI 1	66,85	45.391,20	RA
1.3.3.0.3.	SINAPI	98557	IMPERMEABILIZAÇÃO DE SUPERFÍCIE COM EMULSÃO ASFÁLTICA, 2 DEMÃOS. AF_09/2023	M2	679,00	45,69	BDI 1	54,98	37.331,40	RA
1.4.			SUPRAESTRUTURA					-	245.554,60	
1.4.1.			PILARES, VIGAS E LAJES					-	245.554,60	
1.4.1.0.1.	SINAPI	92427	MONTAGEM E DESMONTAGEM DE FÔRMA DE PILARES RETANGULARES E ESTRUTURAS SIMILARES, PÉ-DIREITO SIMPLES, EM CHAPA DE MADEIRA COMPENSADA RESINADA, 8 UTILIZAÇÕES. AF_09/2020	M2	287,80	66,38	BDI 1	79,88	22.989,40	RA
1.4.1.0.2.	Composição	92463/001	MONTAGEM E DESMONTAGEM DE FÔRMA DE VIGA, SEM ESCORAMENTO, PÉ-DIREITO SIMPLES, EM CHAPA DE MADEIRA RESINADA, 8 UTILIZAÇÕES.	M2	410,80	69,03	BDI 1	83,07	34.125,20	RA
1.4.1.0.3.	SINAPI	92463	MONTAGEM E DESMONTAGEM DE FÔRMA DE VIGA, ESCORAMENTO COM GARFO DE MADEIRA, PÉ-DIREITO SIMPLES, EM CHAPA DE MADEIRA RESINADA, 8 UTILIZAÇÕES. AF_09/2020	M2	82,60	136,77	BDI 1	164,59	13.595,20	RA
1.4.1.0.4.	SINAPI	92759	ARMAÇÃO DE PILAR OU VIGA DE ESTRUTURA CONVENCIONAL DE CONCRETO ARMADO UTILIZANDO AÇO CA-60 DE 5,0 MM - MONTAGEM. AF_06/2022	KG	1.408,00	14,04	BDI 1	16,90	23.795,20	RA
1.4.1.0.5.	SINAPI	92760	ARMAÇÃO DE PILAR OU VIGA DE ESTRUTURA CONVENCIONAL DE CONCRETO ARMADO UTILIZANDO AÇO CA-50 DE 6,3 MM - MONTAGEM. AF_06/2022	KG	300,00	13,00	BDI 1	15,64	4.692,00	RA
1.4.1.0.6.	SINAPI	92761	ARMAÇÃO DE PILAR OU VIGA DE ESTRUTURA CONVENCIONAL DE CONCRETO ARMADO UTILIZANDO AÇO CA-50 DE 8,0 MM - MONTAGEM. AF_06/2022	KG	1.306,00	12,06	BDI 1	14,51	18.950,00	RA
1.4.1.0.7.	SINAPI	92762	ARMAÇÃO DE PILAR OU VIGA DE ESTRUTURA CONVENCIONAL DE CONCRETO ARMADO UTILIZANDO AÇO CA-50 DE 10,0 MM - MONTAGEM. AF_06/2022	KG	1.712,00	10,67	BDI 1	12,84	21.982,00	RA
1.4.1.0.8.	Composição	101963	LAJE PRE-MOLDADA UNIDIRECIONAL, BIPOLADA, PARA FIBR, ENCHIMENTO EM CERÂMICA, VIGOTA CONVENCIONAL ALTURA TOTAL	M2	115,40	238,72	BDI 1	287,28	33.152,20	RA
1.4.1.0.9.	Composição	103669	CONCRETAGEM DE PILARES, FCK = 20 MPA, COM USO DE BALDES - LANÇAMENTO, ADENSAMENTO E ACABAMENTO.	M3	25,60	969,94	BDI 1	1.167,23	29.881,00	RA
1.4.1.0.10.	Composição	103682	CONCRETAGEM DE VIGAS E LAJES, FCK=20 MPA, PARA QUALQUER TIPO DE LAJE COM BALDES EM EDIFICAÇÃO TÉRREA - LANÇAMENTO, ADENSAMENTO E ACABAMENTO.	M3	35,60	989,53	BDI 1	1.190,80	42.392,40	RA
1.5.			PAREDES E PAINÉIS					-	457.543,80	



PO - PLANILHA ORÇAMENTÁRIA
Orçamento Base para Licitação - OGU

Grau de Sigilo
#PUBLICO

Nº OPERAÇÃO 039692/2025	Nº TransfereGOV 039692/2025	PROPONENTE / TOMADOR PREFEITURA DE FORTALEZA DOS NOGUEIRAS /MA	APELIDO DO EMPREENDIMENTO Produção de unidades habitacionais em área urbanas do município de Fortaleza dos			
LOCALIDADE SINAPI SAO LUIS	DATA BASE 08-25 (N DES.)	DESCRIÇÃO DO LOTE Produção de unidades habitacionais em área urbanas do município de Fortaleza	MUNICÍPIO / UF FORTALEZA DOS NOGUEIRAS/MA	BDI 1 20,34%	BDI 2 0,00%	BDI 3 0,00%

Item	Fonte	Código	Descrição	Unidade	Quantidade	Custo Unitário (sem BDI) (R\$)	BDI (%)	Preço Unitário (com BDI) (R\$)	Preço Total (R\$)	
Produção de unidades habitacionais em área urbanas do município de Fortaleza dos Nogueiras/MA									2.730.000,00	
1.5.1.			ALVENARIA/FECHAMENTOS					-	240.624,20	
1.5.1.0.1.	Composição	103328	ALVENARIA DE VEDAÇÃO DE BLOCOS CERÂMICOS FURADOS NA HORIZONTAL DE 9X19X19 CM (ESPESSURA 9 CM) E ARGAMASSA DE ASSENTAMENTO COM PREPARO EM BETONEIRA. AF_12/2021	M2	1.730,00	100,73	BDI 1	121,22	209.710,60	RA
1.5.1.0.2.	Composição	105024	VERGA PRÉ-MOLDADA PARA PORTAS COM ATÉ 1,5 M DE VÃO. AF_03/2016	M	324,00	54,77	BDI 1	65,91	21.354,80	RA
1.5.1.0.3.	SINAPI	105030	CONTRAVERGA MOLDADA IN LOCO EM CONCRETO, ESPESSURA DE *10* CM. AF_03/2024	M	184,00	43,17	BDI 1	51,95	9.558,80	RA
1.5.2.			ESQUADRIAS METÁLICAS					-	142.523,20	
1.5.2.0.1.	SINAPI	91338	PORTA DE ALUMÍNIO DE ABRIR COM LAMBRI, COM GUARNIÇÃO, FIXAÇÃO COM PARAFUSOS - FORNECIMENTO E INSTALAÇÃO. AF_12/2019	M2	67,20	912,61	BDI 1	1.098,23	73.801,00	RA
1.5.2.0.2.	Composição	94570	JANELA DE ALUMÍNIO DE CORRER COM 2 FOLHAS PARA VIDROS, COM VIDROS, BATENTE, ACABAMENTO COM ACETATO OU BRILHANTE E FERRAGENS. EXCLUSIVE ALIZAR E CONTRAMARCO. FORNECIMENTO E INSTALAÇÃO. AF_12/2019	M2	52,00	380,50	BDI 1	457,89	23.810,20	RA
1.5.2.0.3.	SINAPI	94572	JANELA DE ALUMÍNIO DE CORRER COM 3 FOLHAS (2 VENEZIANAS E 1 FOLHA PARA VIDRO, VIDRO INCLUSO), BATENTE/ REQUADRO 6 A 14 CM, SEM ACABAMENTO, FIXAÇÃO COM PARAFUSO, SEM GUARNIÇÃO/ ALIZAR, DIMENSÕES 100X120 CM, VEDAÇÃO COM SILICONE, EXCLUSIVE CONTRAMARCO - FORNECIMENTO E INSTALAÇÃO. AF_11/2024	M2	56,00	543,29	BDI 1	653,80	36.612,80	RA
1.5.2.0.4.	Composição	94569	JANELA DE ALUMÍNIO TIPO MAXIM-AR, BATENTE/ REQUADRO 3 A 14 CM, VIDRO INCLUSO, FIXAÇÃO COM PARAFUSO, SEM GUARNIÇÃO/ ALIZAR, DIMENSÕES 60X80 (A X L) CM, SEM ACABAMENTO, VEDAÇÃO COM SILICONE, EXCLUSIVE CONTRAMARCO - FORNECIMENTO E INSTALAÇÃO	M2	9,60	718,39	BDI 1	864,51	8.299,20	RA
1.5.3.			ESQUADRIAS DE MADEIRAS					-	74.396,40	
1.5.3.0.1.	SINAPI	91314	KIT DE PORTA DE MADEIRA PARA PINTURA, SEMI-OCA (LEVE OU MÉDIA), PADRÃO POPULAR, 80X210CM, ESPESSURA DE 3,5CM, ITENS INCLUSOS: DOBRADIÇAS, MONTAGEM E INSTALAÇÃO DO BATENTE, FECHADURA COM EXECUÇÃO DO FURO - FORNECIMENTO E INSTALAÇÃO. AF_12/2019	UN	60,00	1.030,36	BDI 1	1.239,94	74.396,40	RA
1.6.			COBERTURA E PROTEÇÕES					-	390.207,40	
1.6.1.			TELHADOS					-	390.207,40	
1.6.1.0.1.	Composição	92541	TRAMA DE MADEIRA COMPOSTA POR RIPAS, CAIBROS E TERÇAS PARA TELHADOS DE ATÉ 2 ÁGUAS PARA TELHA CERÂMICA CAPA-CANAL, INCLUSO TRANSPORTE VERTICAL. AF_07/2019 (ÁREA DE PROJEÇÃO DO TELHADO)	M2	1.469,80	84,20	BDI 1	101,33	148.934,80	RA
1.6.1.0.2.	Composição	94447	TELHAMENTO COM TELHA CERÂMICA CAPA-CANAL, TIPO PAULISTA, COM ATÉ 2 ÁGUAS, INCLUSO TRANSPORTE VERTICAL. AF_07/2019 (ÁREA DE PROJEÇÃO DO TELHADO)	M2	1.469,80	52,06	BDI 1	62,65	92.083,00	RA
1.6.1.0.3.	SINAPI	102233	PINTURA IMUNIZANTE PARA MADEIRA, 1 DEMÃO. AF_01/2021	M2	2.076,00	12,44	BDI 1	14,97	31.077,80	RA

RECURSO
↓



PO - PLANILHA ORÇAMENTÁRIA
Orçamento Base para Licitação - OGU

Grau de Sigilo
#PUBLICO

Nº OPERAÇÃO 039692/2025	Nº TransfereGOV 039692/2025	PROPONENTE / TOMADOR PREFEITURA DE FORTALEZA DOS NOGUEIRAS /MA	APELIDO DO EMPREENDIMENTO Produção de unidades habitacionais em área urbanas do município de Fortaleza dos			
LOCALIDADE SINAPI SAO LUIS	DATA BASE 08-25 (N DES.)	DESCRIÇÃO DO LOTE Produção de unidades habitacionais em área urbanas do município de Fortaleza	MUNICÍPIO / UF FORTALEZA DOS NOGUEIRAS/MA	BDI 1 20,34%	BDI 2 0,00%	BDI 3 0,00%

Item	Fonte	Código	Descrição	Unidade	Quantidade	Custo Unitário (sem BDI) (R\$)	BDI (%)	Preço Unitário (com BDI) (R\$)	Preço Total (R\$)	
Produção de unidades habitacionais em área urbanas do município de Fortaleza dos Nogueiras/MA									2.730.000,00	
1.6.1.0.4.	SINAPI	94221	CUMEEIRA PARA TELHA CERÂMICA EMBOÇADA COM ARGAMASSA TRAÇO 1:2:9 (CIMENTO, CAL E AREIA) PARA TELHADOS COM ATÉ 2 ÁGUAS, INCLUSO TRANSPORTE VERTICAL. AF_07/2019	M	213,00	28,25	BDI 1	34,00	7.242,00	RA
1.6.1.0.5.	SINAPI	92548	FABRICAÇÃO E INSTALAÇÃO DE TESOURA INTEIRA EM MADEIRA NÃO APARELHADA, VÃO DE 6 M, PARA TELHA CERÂMICA OU DE CONCRETO, INCLUSO IÇAMENTO. AF_07/2019	UN	60,00	1.535,51	BDI 1	1.847,83	110.869,80	RA
1.7.			REVESTIMENTOS					-	390.796,80	
1.7.1.			REVESTIMENTO PAREDES - INTERNO					-	99.948,60	
1.7.1.0.1.	SINAPI	87882	CHAPISCO APLICADO NO TETO OU EM ALVENARIA E ESTRUTURA, COM ROLO PARA TEXTURA ACRÍLICA. ARGAMASSA TRAÇO 1:4 E EMULSÃO POLIMÉRICA (ADESIVO) COM PREPARO EM BETONEIRA 400L. AF_10/2022	M2	88,80	6,88	BDI 1	8,28	735,20	RA
1.7.1.0.2.	SINAPI	87545	EMBOÇO, EM ARGAMASSA TRAÇO 1:2:8, PREPARO MECÂNICO, APLICADO MANUALMENTE EM PAREDES INTERNAS, PARA AMBIENTES COM ÁREA MENOR QUE 5M², E = 10MM, COM TALISCAS. AF_03/2024	M2	469,80	32,68	BDI 1	39,33	18.477,20	RA
1.7.1.0.3.	SINAPI	87547	MASSA ÚNICA, EM ARGAMASSA TRAÇO 1:2:8, PREPARO MECÂNICO, APLICADA MANUALMENTE EM PAREDES INTERNAS DE AMBIENTES COM ÁREA ENTRE 5M² E 10M², E = 10MM, COM TALISCAS. AF_03/2024	M2	1.601,00	29,37	BDI 1	35,34	56.579,40	RA
1.7.1.0.4.	SINAPI	104958	MASSA ÚNICA, EM ARGAMASSA TRAÇO 1:2:8 PREPARO MECÂNICO, APLICADA MANUALMENTE EM PAREDES INTERNAS DE AMBIENTES COM ÁREA MAIOR QUE 10M², E = 10MM, COM TALISCAS. AF_03/2024	M2	651,20	25,94	BDI 1	31,22	20.330,40	RA
1.7.1.0.5.	SINAPI	90408	MASSA ÚNICA, EM ARGAMASSA TRAÇO 1:2:8, PREPARO MECÂNICO, APLICADA MANUALMENTE EM TETO, E = 10MM, COM TALISCAS. AF_03/2024	M2	88,80	35,81	BDI 1	43,09	3.826,40	RA
1.7.2.			REVESTIMENTOS CERÂMICOS					-	41.469,00	
1.7.2.0.1.	Composição	87267	REVESTIMENTO CERÂMICO PARA PAREDES INTERNAS COM PLACAS TIPO ESMALTADA DE DIMENSÕES 20X20 CM APLICADAS A MEIA ALTURA DAS PAREDES.	M2	393,00	74,26	BDI 1	89,36	35.118,40	RA
1.7.2.0.2.	Composição	87265	REVESTIMENTO CERÂMICO PARA PAREDES INTERNAS COM PLACAS TIPO ESMALTADA DE DIMENSÕES 20X20 CM APLICADAS NA ALTURA INTEIRA DAS PAREDES. AF_02/2023_PE	M2	76,80	68,71	BDI 1	82,69	6.350,60	RA
1.7.3.			REVESTIMENTOS EXTERNOS					-	88.954,40	
1.7.3.0.1.	SINAPI	87905	CHAPISCO APLICADO EM ALVENARIA (COM PRESENÇA DE VÃOS) E ESTRUTURAS DE CONCRETO DE FACHADA, COM COLHER DE PEDREIRO. ARGAMASSA TRAÇO 1:3 COM PREPARO EM BETONEIRA 400L. AF_10/2022	M2	607,00	8,92	BDI 1	10,73	6.513,20	RA
1.7.3.0.2.	SINAPI	87894	CHAPISCO APLICADO EM ALVENARIA (SEM PRESENÇA DE VÃOS) E ESTRUTURAS DE CONCRETO DE FACHADA, COM COLHER DE PEDREIRO. ARGAMASSA TRAÇO 1:3 COM PREPARO EM BETONEIRA 400L. AF_10/2022	M2	609,00	7,66	BDI 1	9,22	5.615,00	RA

RECURSO
↓



PO - PLANILHA ORÇAMENTÁRIA
Orçamento Base para Licitação - OGU

Grau de Sigilo
#PUBLICO

Nº OPERAÇÃO 039692/2025	Nº TransfereGOV 039692/2025	PROPONENTE / TOMADOR PREFEITURA DE FORTALEZA DOS NOGUEIRAS /MA	APELIDO DO EMPREENDIMENTO Produção de unidades habitacionais em área urbanas do município de Fortaleza dos			
LOCALIDADE SINAPI SAO LUIS	DATA BASE 08-25 (N DES.)	DESCRIÇÃO DO LOTE Produção de unidades habitacionais em área urbanas do município de Fortaleza	MUNICÍPIO / UF FORTALEZA DOS NOGUEIRAS/MA	BDI 1 20,34%	BDI 2 0,00%	BDI 3 0,00%

Item	Fonte	Código	Descrição	Unidade	Quantidade	Custo Unitário (sem BDI) (R\$)	BDI (%)	Preço Unitário (com BDI) (R\$)	Preço Total (R\$)	
Produção de unidades habitacionais em área urbanas do município de Fortaleza dos Nogueiras/MA									2.730.000,00	
1.7.3.0.3.	SINAPI	87792	EMBOÇO OU MASSA ÚNICA EM ARGAMASSA TRAÇO 1:2:8, PREPARO MECÂNICO COM BETONEIRA 400 L, APLICADA MANUALMENTE EM PANOS CEGOS DE FACHADA (SEM PRESENÇA DE VÃOS), ESPESSURA DE 25 MM. AF_08/2022	M2	609,00	44,66	BDI 1	53,74	32.727,60	RA
1.7.3.0.4.	SINAPI	87775	EMBOÇO OU MASSA ÚNICA EM ARGAMASSA TRAÇO 1:2:8, PREPARO MECÂNICO COM BETONEIRA 400 L, APLICADA MANUALMENTE EM PANOS DE FACHADA COM PRESENÇA DE VÃOS, ESPESSURA DE 25 MM. AF_08/2022	M2	607,00	60,37	BDI 1	72,65	44.098,60	RA
1.7.4.			FORRO EM PVC					-	56.808,20	
1.7.4.0.1.	SINAPI	96111	FORRO EM RÉGUAS DE PVC, FRISADO, PARA AMBIENTES RESIDENCIAIS, INCLUSIVE ESTRUTURA UNIDIRECIONAL DE FIXAÇÃO. AF_08/2023_PS	M2	718,00	65,75	BDI 1	79,12	56.808,20	RA
1.7.5.			PINTURA					-	73.595,00	
1.7.5.1.			PINTURAS INTERNAS					-	48.314,40	
1.7.5.1.1.	SINAPI	88485	FUNDO SELADOR ACRÍLICO, APLICAÇÃO MANUAL EM PAREDE, UMA DEMÃO. AF_04/2023	M2	2.252,20	3,85	BDI 1	4,63	10.427,60	RA
1.7.5.1.2.	SINAPI	88484	FUNDO SELADOR ACRÍLICO, APLICAÇÃO MANUAL EM TETO, UMA DEMÃO. AF_04/2023	M2	88,80	4,92	BDI 1	5,92	525,60	RA
1.7.5.1.3.	Composição	104640	PINTURA LÁTEX ACRÍLICA STANDARD, APLICAÇÃO MANUAL EM TETO, DUAS DEMÃOS. AF_04/2023 (PINTURA TETO - LAJE DO RESERVATÓRIO)	M2	88,80	15,78	BDI 1	18,99	1.686,40	RA
1.7.5.1.4.	Composição	104642	PINTURA LÁTEX ACRÍLICA STANDARD, APLICAÇÃO MANUAL EM PAREDES, DUAS DEMÃOS. AF_04/2023	M2	2.252,20	13,16	BDI 1	15,84	35.674,80	RA
1.7.5.2.			PINTURAS EXTERNAS					-	25.280,60	
1.7.5.2.1.	Composição	88415	APLICAÇÃO MANUAL DE FUNDO SELADOR ACRÍLICO EM PAREDES EXTERNAS DE CASAS. AF_03/2024 (PINTURA PAREDES)	M2	1.216,00	4,10	BDI 1	4,93	5.994,80	RA
1.7.5.2.2.	Composição	104642	PINTURA LÁTEX ACRÍLICA STANDARD, APLICAÇÃO MANUAL EM PAREDES, DUAS DEMÃOS. AF_04/2023	M2	1.216,00	13,18	BDI 1	15,86	19.285,80	RA
1.7.6.			PINTURA ESQUADRIAS					-	30.021,60	
1.7.6.0.1.	SINAPI	102193	LIXAMENTO DE MADEIRA PARA APLICAÇÃO DE FUNDO OU PINTURA. AF_01/2021	M2	420,00	2,15	BDI 1	2,59	1.087,80	RA
1.7.6.0.2.	Composição	102198	PINTURA FUNDO NIVELADOR ACRÍLICO BRANCO EM MADEIRA.	UN	420,00	39,79	BDI 1	47,88	20.109,60	RA
1.7.6.0.3.	SINAPI	102219	PINTURA TINTA DE ACABAMENTO (PIGMENTADA) ESMALTE SINTÉTICO ACETINADO EM MADEIRA, 2 DEMÃOS. AF_01/2021	M2	420,00	17,46	BDI 1	21,01	8.824,20	RA
1.8.			PAVIMENTAÇÕES					-	293.090,80	
1.8.1.			CERÂMICA					-	220.146,80	
1.8.1.0.1.	Composição	97084	COMPACTAÇÃO MECÂNICA DE SOLO PARA EXECUÇÃO DE RADIER, PISO DE CONCRETO OU LAJE SOBRE SOLO, COM COMPACTADOR DE SOLOS TIPO PLACA VIBRATÓRIA. AF_09/2021	M2	1.077,40	0,77	BDI 1	0,93	1.002,00	RA
1.8.1.0.2.	SINAPI	100322	LASTRO COM MATERIAL GRANULAR (PEDRA BRITADA N.3), APLICADO EM PISOS OU LAJES SOBRE SOLO, ESPESSURA DE *10 CM*. AF_01/2024	M3	107,80	184,61	BDI 1	222,16	23.948,80	RA
1.8.1.0.3.	SINAPI	95241	LASTRO DE CONCRETO MAGRO, APLICADO EM PISOS, LAJES SOBRE SOLO OU RADIERS, ESPESSURA DE 5 CM. AF_01/2024	M2	1.077,40	42,66	BDI 1	51,34	55.313,80	RA

RECURSO

↓



PO - PLANILHA ORÇAMENTÁRIA
Orçamento Base para Licitação - OGU

Grau de Sigilo
#PUBLICO

Nº OPERAÇÃO 039692/2025	Nº TransfereGOV 039692/2025	PROPONENTE / TOMADOR PREFEITURA DE FORTALEZA DOS NOGUEIRAS /MA	APELIDO DO EMPREENDIMENTO Produção de unidades habitacionais em área urbanas do município de Fortaleza dos			
LOCALIDADE SINAPI SAO LUIS	DATA BASE 08-25 (N DES.)	DESCRIÇÃO DO LOTE Produção de unidades habitacionais em área urbanas do município de Fortaleza	MUNICÍPIO / UF FORTALEZA DOS NOGUEIRAS/MA	BDI 1 20,34%	BDI 2 0,00%	BDI 3 0,00%

Item	Fonte	Código	Descrição	Unidade	Quantidade	Custo Unitário (sem BDI) (R\$)	BDI (%)	Preço Unitário (com BDI) (R\$)	Preço Total (R\$)	
Produção de unidades habitacionais em área urbanas do município de Fortaleza dos Nogueiras/MA									2.730.000,00	
1.8.1.0.4.	SINAPI	87745	CONTRAPISO EM ARGAMASSA TRAÇO 1:4 (CIMENTO E AREIA), PREPARO MECÂNICO COM BETONEIRA 400 L, APLICADO EM ÁREAS MOLHADAS SOBRE LAJE, ADERIDO, ACABAMENTO NÃO REFORÇADO, ESPESSURA 3CM. AF_07/2021	M2	302,60	59,82	BDI 1	71,99	21.784,20	RA
1.8.1.0.5.	SINAPI	87630	CONTRAPISO EM ARGAMASSA TRAÇO 1:4 (CIMENTO E AREIA), PREPARO MECÂNICO COM BETONEIRA 400 L, APLICADO EM ÁREAS SECAS SOBRE LAJE, ADERIDO, ACABAMENTO NÃO REFORÇADO, ESPESSURA 3CM. AF_07/2021	M2	643,80	46,60	BDI 1	56,08	36.104,40	RA
1.8.1.0.6.	SINAPI	87247	REVESTIMENTO CERÂMICO PARA PISO COM PLACAS TIPO ESMALTADA DE DIMENSÕES 35X35 CM APLICADA EM AMBIENTES DE ÁREA ENTRE 5 M2 E 10 M2. AF_02/2023_PE	M2	336,00	70,77	BDI 1	85,16	28.613,80	RA
1.8.1.0.7.	SINAPI	87248	REVESTIMENTO CERÂMICO PARA PISO COM PLACAS TIPO ESMALTADA DE DIMENSÕES 35X35 CM APLICADA EM AMBIENTES DE ÁREA MAIOR QUE 10 M2. AF_02/2023_PE	M2	382,00	62,87	BDI 1	75,66	28.902,20	RA
1.8.1.0.8.	SINAPI	87246	REVESTIMENTO CERÂMICO PARA PISO COM PLACAS TIPO ESMALTADA DE DIMENSÕES 35X35 CM APLICADA EM AMBIENTES DE ÁREA MENOR QUE 5 M2. AF_02/2023_PE	M2	259,60	78,35	BDI 1	94,29	24.477,60	RA
1.8.2.			CIMENTADO					-	24.977,80	
1.8.2.0.1.	Composição	97084	COMPACTAÇÃO MECÂNICA DE SOLO PARA EXECUÇÃO DE RADIER, PISO DE CONCRETO OU LAJE SOBRE SOLO, COM COMPACTADOR DE SOLOS TIPO PLACA VIBRATÓRIA. AF_09/2021	M2	323,00	0,77	BDI 1	0,93	300,40	RA
1.8.2.0.2.	SINAPI	94990	EXECUÇÃO DE PASSEIO (CALÇADA) OU PISO DE CONCRETO COM CONCRETO MOLDADO IN LOCO, FEITO EM OBRA, ACABAMENTO CONVENCIONAL, NÃO ARMADO. AF_08/2022	M3	22,60	907,36	BDI 1	1.091,92	24.677,40	RA
1.8.3.			RODAPÉS, SOLEIRAS E PEITORIS					-	47.966,20	
1.8.3.0.1.	SINAPI	98695	SOLEIRA EM MÁRMORE, LARGURA 15 CM, ESPESSURA 2,0 CM. AF_09/2020	M	50,40	145,37	BDI 1	174,94	8.817,00	RA
1.8.3.0.2.	SINAPI	88648	RODAPÉ CERÂMICO DE 7CM DE ALTURA COM PLACAS TIPO ESMALTADA DE DIMENSÕES 35X35CM. AF_02/2023	M	774,00	8,87	BDI 1	10,67	8.258,60	RA
1.8.3.0.3.	Composição	101965	PEITORIL LINEAR EM GRANITO OU MÁRMORE, L = 15CM, COMPRIMENTO DE ATÉ 2M, ASSENTADO COM ARGAMASSA 1:6 COM ADITIVO. AF_11/2020	M	130,00	197,46	BDI 1	237,62	30.890,60	RA
1.9.			INSTALAÇÕES					-	59.256,60	
1.9.1.			ELÉTRICAS / TELEFÔNICAS					-	59.256,60	
1.9.1.1.			CENTRO DE DISTRIBUIÇÃO					-	59.256,60	
1.9.1.1.1.	Composição	93653	DISJUNTOR MONOPOLAR DIN, CORRENTE NOMINAL DE 10A	UN	40,00	11,61	BDI 1	13,97	558,80	RA
1.9.1.1.2.	Composição	93654	DISJUNTOR MONOPOLAR TIPO DIN, CORRENTE NOMINAL DE 16A - FORNECIMENTO E INSTALAÇÃO. AF_10/2020	UN	20,00	11,58	BDI 1	13,94	278,80	RA
1.9.1.1.3.	Composição	93656	DISJUNTOR MONOPOLAR TIPO DIN, CORRENTE NOMINAL DE 25A	UN	20,00	13,49	BDI 1	16,23	324,60	RA
1.9.1.1.4.	Composição	93659	DISJUNTOR MONOPOLAR TIPO DIN, CORRENTE NOMINAL DE 50A - FORNECIMENTO E INSTALAÇÃO. AF_10/2020	UN	20,00	24,65	BDI 1	29,66	593,20	RA
1.9.1.1.5.	Composição	93674	DISJUNTOR BIPOLAR TIPO DR, CORRENTE NOMINAL DE 25A - FORNECIMENTO E INSTALAÇÃO.	UN	40,00	220,23	BDI 1	265,02	10.600,80	RA

RECURSO

↓



PO - PLANILHA ORÇAMENTÁRIA
Orçamento Base para Licitação - OGU

Grau de Sigilo
#PUBLICO

Nº OPERAÇÃO 039692/2025	Nº TransfereGOV 039692/2025	PROPONENTE / TOMADOR PREFEITURA DE FORTALEZA DOS NOGUEIRAS /MA	APELIDO DO EMPREENDIMENTO Produção de unidades habitacionais em área urbanas do município de Fortaleza dos			
LOCALIDADE SINAPI SAO LUIS	DATA BASE 08-25 (N DES.)	DESCRIÇÃO DO LOTE Produção de unidades habitacionais em área urbanas do município de Fortaleza	MUNICÍPIO / UF FORTALEZA DOS NOGUEIRAS/MA	BDI 1 20,34%	BDI 2 0,00%	BDI 3 0,00%

RECURSO

Item	Fonte	Código	Descrição	Unidade	Quantidade	Custo Unitário (sem BDI) (R\$)	BDI (%)	Preço Unitário (com BDI) (R\$)	Preço Total (R\$)	
Produção de unidades habitacionais em área urbanas do município de Fortaleza dos Nogueiras/MA									2.730.000,00	
1.9.1.1.6.	SINAPI	101493	ENTRADA DE ENERGIA ELÉTRICA, AÉREA, MONOFÁSICA, COM CAIXA DE EMBUTIR, CABO DE 10 MM2 E DISJUNTOR DIN 50A (NÃO INCLUSO O POSTE DE CONCRETO). AF_07/2020_PS	UN	20,00	1.674,74	BDI 1	2.015,38	40.307,60	RA
1.9.1.1.7.	Composição	101873	QUADRO DE DISTRIBUIÇÃO DE LUZ EM PVC PARA 12 DISJUNTORES - FORNECIMENTO E INSTALAÇÃO.	UN	20,00	273,92	BDI 1	329,64	6.592,80	RA
1.10.			ILUMINAÇÃO, TOMADAS E INTERRUPTORES					-	42.313,00	
1.10.0.0.1.	SINAPI	103782	LUMINÁRIA TIPO PLAFON CIRCULAR, DE SOBREPOR, COM LED DE 12/13 W - FORNECIMENTO E INSTALAÇÃO. AF_09/2024	UN	140,00	29,25	BDI 1	35,20	4.928,00	RA
1.10.0.0.2.	SINAPI	97610	LÂMPADA COMPACTA DE LED 10 W, BASE E27 - FORNECIMENTO E INSTALAÇÃO. AF_09/2024	UN	140,00	13,20	BDI 1	15,88	2.223,20	RA
1.10.0.0.3.	SINAPI	91953	INTERRUPTOR SIMPLES (1 MÓDULO), 10A/250V, INCLUINDO SUPORTE E PLACA - FORNECIMENTO E INSTALAÇÃO. AF_03/2023	UN	100,00	30,26	BDI 1	36,41	3.641,00	RA
1.10.0.0.4.	SINAPI	91959	INTERRUPTOR SIMPLES (2 MÓDULOS), 10A/250V, INCLUINDO SUPORTE E PLACA - FORNECIMENTO E INSTALAÇÃO. AF_03/2023	UN	20,00	45,98	BDI 1	55,33	1.106,60	RA
1.10.0.0.5.	SINAPI	92000	TOMADA BAIXA DE EMBUTIR (1 MÓDULO), 2P+T 10 A, INCLUINDO SUPORTE E PLACA - FORNECIMENTO E INSTALAÇÃO. AF_03/2023	UN	200,00	31,68	BDI 1	38,12	7.624,00	RA
1.10.0.0.6.	SINAPI	91996	TOMADA MÉDIA DE EMBUTIR (1 MÓDULO), 2P+T 10 A, INCLUINDO SUPORTE E PLACA - FORNECIMENTO E INSTALAÇÃO. AF_03/2023	UN	120,00	35,84	BDI 1	43,13	5.175,60	RA
1.10.0.0.7.	SINAPI	91993	TOMADA ALTA DE EMBUTIR (1 MÓDULO), 2P+T 20 A, INCLUINDO SUPORTE E PLACA - FORNECIMENTO E INSTALAÇÃO. AF_03/2023	UN	20,00	48,59	BDI 1	58,47	1.169,40	RA
1.10.0.0.8.	SINAPI	91985	INTERRUPTOR PULSADOR CAMPAINHA (1 MÓDULO), 10A/250V, INCLUINDO SUPORTE E PLACA - FORNECIMENTO E INSTALAÇÃO. AF_03/2023	UN	20,00	29,24	BDI 1	35,19	703,80	RA
1.10.0.0.9.	SINAPI	91987	CAMPAINHA CIGARRA (1 MÓDULO), 10A/250V, INCLUINDO SUPORTE E PLACA - FORNECIMENTO E INSTALAÇÃO. AF_03/2023	UN	20,00	47,97	BDI 1	57,73	1.154,60	RA
1.10.0.0.10.	Composição	91947	SUPORTE PARAFUSADO COM ESPELHO / PLACA DE ENCAIXE 4" X 2" BAIXO (0,30 M DO PISO) PARA PONTO ELÉTRICO - FORNECIMENTO E INSTALAÇÃO.	UN	40,00	8,64	BDI 1	10,40	416,00	RA
1.10.0.0.11.	SINAPI	91941	CAIXA RETANGULAR 4" X 2" BAIXA (0,30 M DO PISO), PVC, INSTALADA EM PAREDE - FORNECIMENTO E INSTALAÇÃO. AF_03/2023	UN	240,00	12,42	BDI 1	14,95	3.588,00	RA
1.10.0.0.12.	SINAPI	91940	CAIXA RETANGULAR 4" X 2" MÉDIA (1,30 M DO PISO), PVC, INSTALADA EM PAREDE - FORNECIMENTO E INSTALAÇÃO. AF_03/2023	UN	260,00	19,47	BDI 1	23,43	6.091,80	RA
1.10.0.0.13.	SINAPI	91939	CAIXA RETANGULAR 4" X 2" ALTA (2,00 M DO PISO), PVC, INSTALADA EM PAREDE - FORNECIMENTO E INSTALAÇÃO. AF_03/2023	UN	40,00	33,82	BDI 1	40,70	1.628,00	RA
1.10.0.0.14.	SINAPI	91937	CAIXA OCTOGONAL 3" X 3", PVC, INSTALADA EM LAJE - FORNECIMENTO E INSTALAÇÃO. AF_03/2023	UN	140,00	16,99	BDI 1	20,45	2.863,00	RA
1.11.			FIOS E CABOS					-	109.675,80	
1.11.0.0.1.	SINAPI	91924	CABO DE COBRE FLEXÍVEL ISOLADO, 1,5 MM², ANTI-CHAMA 450/750 V, PARA CIRCUITOS TERMINAIS - FORNECIMENTO E INSTALAÇÃO. AF_03/2023	M	1.958,00	3,42	BDI 1	4,12	8.067,00	RA
1.11.0.0.2.	SINAPI	91926	CABO DE COBRE FLEXÍVEL ISOLADO, 2,5 MM², ANTI-CHAMA 450/750 V, PARA CIRCUITOS TERMINAIS - FORNECIMENTO E INSTALAÇÃO. AF_03/2023	M	5.176,00	5,00	BDI 1	6,02	31.159,60	RA



PO - PLANILHA ORÇAMENTÁRIA
Orçamento Base para Licitação - OGU

Grau de Sigilo
#PUBLICO

Nº OPERAÇÃO 039692/2025	Nº TransfereGOV 039692/2025	PROPONENTE / TOMADOR PREFEITURA DE FORTALEZA DOS NOGUEIRAS /MA	APELIDO DO EMPREENDIMENTO Produção de unidades habitacionais em área urbanas do município de Fortaleza dos			
LOCALIDADE SINAPI SAO LUIS	DATA BASE 08-25 (N DES.)	DESCRIÇÃO DO LOTE Produção de unidades habitacionais em área urbanas do município de Fortaleza	MUNICÍPIO / UF FORTALEZA DOS NOGUEIRAS/MA	BDI 1 20,34%	BDI 2 0,00%	BDI 3 0,00%

Item	Fonte	Código	Descrição	Unidade	Quantidade	Custo Unitário (sem BDI) (R\$)	BDI (%)	Preço Unitário (com BDI) (R\$)	Preço Total (R\$)	
Produção de unidades habitacionais em área urbanas do município de Fortaleza dos Nogueiras/MA									2.730.000,00	
1.11.0.0.3.	SINAPI	91928	CABO DE COBRE FLEXÍVEL ISOLADO, 4 MM², ANTI-CHAMA 450/750 V, PARA CIRCUITOS TERMINAIS - FORNECIMENTO E INSTALAÇÃO. AF_03/2023	M	496,00	7,78	BDI 1	9,36	4.642,60	RA
1.11.0.0.4.	Composição	101884	CABO DE COBRE ISOLADO, 10 MM², ANTI-CHAMA 450/750 V, INSTALADO EM ELETROCALHA OU PERFILADO - FORNECIMENTO E INSTALAÇÃO. AF_10/2020	M	518,00	12,93	BDI 1	15,56	8.060,00	RA
1.11.0.0.5.	Composição	91933	CABO DE COBRE FLEXÍVEL ISOLADO, 10MM², ANTI-CHAMAS 0,6/1,0 KV, PARA CIRCUITOS TERMINAIS	UN	166,00	18,91	BDI 1	22,76	3.778,20	RA
1.11.0.0.6.	SINAPI	91834	ELETRODUTO FLEXÍVEL CORRUGADO, PVC, DN 25 MM (3/4"), PARA CIRCUITOS TERMINAIS, INSTALADO EM FORRO - FORNECIMENTO E INSTALAÇÃO. AF_03/2023	M	894,00	20,38	BDI 1	24,53	21.929,80	RA
1.11.0.0.7.	SINAPI	91854	ELETRODUTO FLEXÍVEL CORRUGADO, PVC, DN 25 MM (3/4"), PARA CIRCUITOS TERMINAIS, INSTALADO EM PAREDE - FORNECIMENTO E INSTALAÇÃO. AF_03/2023	M	1.166,00	10,58	BDI 1	12,73	14.843,20	RA
1.11.0.0.8.	SINAPI	91845	ELETRODUTO FLEXÍVEL CORRUGADO REFORÇADO, PVC, DN 25 MM (3/4"), PARA CIRCUITOS TERMINAIS, INSTALADO EM LAJE - FORNECIMENTO E INSTALAÇÃO. AF_03/2023	M	441,20	9,17	BDI 1	11,04	4.870,80	RA
1.11.0.0.9.	SINAPI	90447	RASGO LINEAR MANUAL EM ALVENARIA, PARA ELETRODUTOS, DIÂMETROS MENORES OU IGUAIS A 40 MM. AF_09/2023	M	1.166,00	8,78	BDI 1	10,57	12.324,60	RA
1.12.			HIDRÁULICAS / GÁS / INCÊNCIO					-	62.805,20	
1.12.1.			TUBULAÇÕES E CONEXÕES					-	19.539,40	
1.12.1.0.1.	Composição	90373	JOELHO 90 GRAUS COM BUCHA DE LATÃO, PVC, SOLDÁVEL, DN 25MM, X 1/2 INSTALADO EM RAMAL OU SUB-RAMAL DE ÁGUA - FORNECIMENTO E INSTALAÇÃO. AF_06/2022	UN	140,00	13,16	BDI 1	15,84	2.217,60	RA
1.12.1.0.2.	Composição	89408	JOELHO 90 GRAUS, PVC, SOLDÁVEL, DN 25MM, INSTALADO EM RAMAL OU SUB-RAMAL DE ÁGUA - FORNECIMENTO E INSTALAÇÃO. AF_06/2022	UN	160,00	9,00	BDI 1	10,83	1.732,80	RA
1.12.1.0.3.	SINAPI	89395	TE, PVC, SOLDÁVEL, DN 25MM, INSTALADO EM RAMAL OU SUB-RAMAL DE ÁGUA - FORNECIMENTO E INSTALAÇÃO. AF_06/2022	UN	80,00	13,57	BDI 1	16,33	1.306,40	RA
1.12.1.0.4.	Composição	89383	ADAPTADOR CURTO COM BOLSA E ROSCA PARA REGISTRO, PVC, SOLDÁVEL, DN 25MM X 3/4, INSTALADO EM RAMAL OU SUB-RAMAL DE ÁGUA - FORNECIMENTO E INSTALAÇÃO. AF_06/2022	UN	160,00	6,81	BDI 1	8,20	1.312,00	RA
1.12.1.0.5.	SINAPI	89446	TUBO, PVC, SOLDÁVEL, DE 25MM, INSTALADO EM PRUMADA DE ÁGUA - FORNECIMENTO E INSTALAÇÃO. AF_06/2022	M	102,00	5,32	BDI 1	6,40	652,80	RA
1.12.1.0.6.	SINAPI	89356	TUBO, PVC, SOLDÁVEL, DE 25MM, INSTALADO EM RAMAL OU SUB-RAMAL DE ÁGUA - FORNECIMENTO E INSTALAÇÃO. AF_06/2022	M	174,00	24,75	BDI 1	29,78	5.181,80	RA
1.12.1.0.7.	Composição	001	FORNECIMENTO E INSTALAÇÃO DE PRESSURIZADOR ACOPLADO AO CHUVEIRO (TENSÃO: 220V - PRESSÃO MINIMA: 0,7MCA / PRESSÃO MÁXIMA: 2,5MCA - ENTRADA 1/2" / SAÍDA 1/2")	UN	20,00	296,49	BDI 1	356,80	7.136,00	RA
1.12.2.			REGISTROS					-	9.906,40	
1.12.2.0.1.	SINAPI	89985	REGISTRO DE PRESSÃO BRUTO, LATÃO, ROSCÁVEL, 3/4", COM ACABAMENTO E CANOPLA CROMADOS - FORNECIMENTO E INSTALAÇÃO. AF_08/2021	UN	20,00	64,12	BDI 1	77,16	1.543,20	RA

RECURSO
↓



PO - PLANILHA ORÇAMENTÁRIA
Orçamento Base para Licitação - OGU

Grau de Sigilo
#PUBLICO

Nº OPERAÇÃO 039692/2025	Nº TransfereGOV 039692/2025	PROPONENTE / TOMADOR PREFEITURA DE FORTALEZA DOS NOGUEIRAS /MA	APELIDO DO EMPREENDIMENTO Produção de unidades habitacionais em área urbanas do município de Fortaleza dos			
LOCALIDADE SINAPI SAO LUIS	DATA BASE 08-25 (N DES.)	DESCRIÇÃO DO LOTE Produção de unidades habitacionais em área urbanas do município de Fortaleza	MUNICÍPIO / UF FORTALEZA DOS NOGUEIRAS/MA	BDI 1 20,34%	BDI 2 0,00%	BDI 3 0,00%

Item	Fonte	Código	Descrição	Unidade	Quantidade	Custo Unitário (sem BDI) (R\$)	BDI (%)	Preço Unitário (com BDI) (R\$)	Preço Total (R\$)	
Produção de unidades habitacionais em área urbanas do município de Fortaleza dos Nogueiras/MA									2.730.000,00	
1.12.2.0.2.	SINAPI	89987	REGISTRO DE GAVETA BRUTO, LATÃO, ROSCÁVEL, 3/4", COM ACABAMENTO E CANOPLA CROMADOS - FORNECIMENTO E INSTALAÇÃO. AF_08/2021	UN	60,00	67,26	BDI 1	80,94	4.856,40	RA
1.12.2.0.3.	Composição	94490	REGISTRO DE ESFERA, PVC, SOLDÁVEL, COM VOLANTE, DN 32 MM - FORNECIMENTO E INSTALAÇÃO. AF_08/2021	UN	40,00	46,28	BDI 1	55,69	2.227,60	RA
1.12.2.0.4.	SINAPI	86885	ENGATE FLEXÍVEL EM PLÁSTICO BRANCO, 1/2" X 40CM - FORNECIMENTO E INSTALAÇÃO. AF_01/2020	UN	80,00	13,29	BDI 1	15,99	1.279,20	RA
1.12.3.			ENTRADA / ALIMENTAÇÃO					-	11.485,20	
1.12.3.0.1.	SINAPI	97741	KIT CAVALETE PARA MEDIÇÃO DE ÁGUA - ENTRADA INDIVIDUALIZADA, EM PVC 25 MM (3/4"), PARA 1 MEDIDOR - FORNECIMENTO E INSTALAÇÃO (EXCLUSIVE HIDRÔMETRO). AF_03/2024	UN	20,00	159,19	BDI 1	191,57	3.831,40	RA
1.12.3.0.2.	Composição	104994	CAIXA DE EMBUTIR EM POLICARBONATO PARA ABRIGO DE HIDRÔMETRO - FORNECIMENTO E INSTALAÇÃO (EXCLUSIVE HIDRÔMETRO).	M3	20,00	156,42	BDI 1	188,24	3.764,80	RA
1.12.3.0.3.	SINAPI	89353	REGISTRO DE GAVETA BRUTO, LATÃO, ROSCÁVEL, 3/4" - FORNECIMENTO E INSTALAÇÃO. AF_08/2021	UN	20,00	28,71	BDI 1	34,55	691,00	RA
1.12.3.0.4.	SINAPI	89402	TUBO, PVC, SOLDÁVEL, DE 25MM, INSTALADO EM RAMAL DE DISTRIBUIÇÃO DE ÁGUA - FORNECIMENTO E INSTALAÇÃO. AF_06/2022	M	135,00	12,81	BDI 1	15,42	2.081,80	RA
1.12.3.0.5.	SINAPI	89446	TUBO, PVC, SOLDÁVEL, DE 25MM, INSTALADO EM PRUMADA DE ÁGUA - FORNECIMENTO E INSTALAÇÃO. AF_06/2022	M	60,00	5,32	BDI 1	6,40	384,00	RA
1.12.3.0.6.	SINAPI	89408	JOELHO 90 GRAUS, PVC, SOLDÁVEL, DN 25MM, INSTALADO EM RAMAL DE DISTRIBUIÇÃO DE ÁGUA - FORNECIMENTO E INSTALAÇÃO. AF_06/2022	UN	40,00	9,00	BDI 1	10,83	433,20	RA
1.12.3.0.7.	SINAPI	89440	TE, PVC, SOLDÁVEL, DN 25MM, INSTALADO EM RAMAL DE DISTRIBUIÇÃO DE ÁGUA - FORNECIMENTO E INSTALAÇÃO. AF_06/2022	UN	20,00	12,42	BDI 1	14,95	299,00	RA
1.12.4.			CAIXA D'ÁGUA E BARRILETE					-	21.874,20	
1.12.4.0.1.	SINAPI	102605	CAIXA D'ÁGUA EM POLIETILENO, 500 LITROS - FORNECIMENTO E INSTALAÇÃO. AF_06/2021	UN	20,00	301,33	BDI 1	362,62	7.252,40	RA
1.12.4.0.2.	SINAPI	102591	FURO EM CAIXA D'ÁGUA COM ESPESSURA DE 2 ATÉ 5 MM E DIÂMETRO DE 25 MM. AF_06/2021	UN	20,00	4,57	BDI 1	5,50	110,00	RA
1.12.4.0.3.	SINAPI	102593	FURO EM CAIXA D'ÁGUA COM ESPESSURA DE 2 ATÉ 5 MM E DIÂMETRO DE 32 MM. AF_06/2021	UN	40,00	5,15	BDI 1	6,20	248,00	RA
1.12.4.0.4.	Composição	94703	ADAPTADOR COM FLANGE E ANEL DE VEDAÇÃO, PVC, SOLDÁVEL, DN 25 MM X 3/4", INSTALADO EM RESERVAÇÃO PREDIAL DE ÁGUA - FORNECIMENTO E INSTALAÇÃO. AF_04/2024	UN	20,00	19,72	BDI 1	23,73	474,60	RA
1.12.4.0.5.	SINAPI	94704	ADAPTADOR COM FLANGE E ANEL DE VEDAÇÃO, PVC, SOLDÁVEL, DN 32 MM X 1", INSTALADO EM RESERVAÇÃO PREDIAL DE ÁGUA - FORNECIMENTO E INSTALAÇÃO. AF_04/2024	UN	40,00	26,19	BDI 1	31,52	1.260,80	RA
1.12.4.0.6.	SINAPI	94796	TORNEIRA DE BOIA PARA CAIXA D'ÁGUA, ROSCÁVEL, 3/4" - FORNECIMENTO E INSTALAÇÃO. AF_08/2021	UN	20,00	37,38	BDI 1	44,98	899,60	RA
1.12.4.0.7.	SINAPI	89408	JOELHO 90 GRAUS, PVC, SOLDÁVEL, DN 25MM, INSTALADO EM RAMAL DE DISTRIBUIÇÃO DE ÁGUA - FORNECIMENTO E INSTALAÇÃO. AF_06/2022	UN	160,00	9,00	BDI 1	10,83	1.732,80	RA

RECURSO
↓



PO - PLANILHA ORÇAMENTÁRIA
Orçamento Base para Licitação - OGU

Grau de Sigilo
#PUBLICO

Nº OPERAÇÃO 039692/2025	Nº TransfereGOV 039692/2025	PROPONENTE / TOMADOR PREFEITURA DE FORTALEZA DOS NOGUEIRAS /MA	APELIDO DO EMPREENDIMENTO Produção de unidades habitacionais em área urbanas do município de Fortaleza dos			
LOCALIDADE SINAPI SAO LUIS	DATA BASE 08-25 (N DES.)	DESCRIÇÃO DO LOTE Produção de unidades habitacionais em área urbanas do município de Fortaleza	MUNICÍPIO / UF FORTALEZA DOS NOGUEIRAS/MA	BDI 1 20,34%	BDI 2 0,00%	BDI 3 0,00%

RECURSO

Item	Fonte	Código	Descrição	Unidade	Quantidade	Custo Unitário (sem BDI) (R\$)	BDI (%)	Preço Unitário (com BDI) (R\$)	Preço Total (R\$)	
Produção de unidades habitacionais em área urbanas do município de Fortaleza dos Nogueiras/MA									2.730.000,00	
1.12.4.0.8.	SINAPI	89413	JOELHO 90 GRAUS, PVC, SOLDÁVEL, DN 32MM, INSTALADO EM RAMAL DE DISTRIBUIÇÃO DE ÁGUA - FORNECIMENTO E INSTALAÇÃO. AF_06/2022	UN	80,00	12,43	BDI 1	14,96	1.196,80	RA
1.12.4.0.9.	SINAPI	89414	JOELHO 45 GRAUS, PVC, SOLDÁVEL, DN 32MM, INSTALADO EM RAMAL DE DISTRIBUIÇÃO DE ÁGUA - FORNECIMENTO E INSTALAÇÃO. AF_06/2022	UN	20,00	14,12	BDI 1	16,99	339,80	RA
1.12.4.0.10.	SINAPI	103953	BUCHA DE REDUÇÃO, CURTA, PVC, SOLDÁVEL, DN 32 X 25 MM, INSTALADO EM RAMAL DE DISTRIBUIÇÃO DE ÁGUA - FORNECIMENTO E INSTALAÇÃO. AF_06/2022	UN	40,00	7,47	BDI 1	8,99	359,60	RA
1.12.4.0.11.	SINAPI	89443	TE, PVC, SOLDÁVEL, DN 32MM, INSTALADO EM RAMAL DE DISTRIBUIÇÃO DE ÁGUA - FORNECIMENTO E INSTALAÇÃO. AF_06/2022	UN	60,00	17,37	BDI 1	20,90	1.254,00	RA
1.12.4.0.12.	SINAPI	89445	TÉ DE REDUÇÃO, PVC, SOLDÁVEL, DN 32MM X 25MM, INSTALADO EM RAMAL DE DISTRIBUIÇÃO DE ÁGUA - FORNECIMENTO E INSTALAÇÃO. AF_06/2022	UN	20,00	19,02	BDI 1	22,89	457,80	RA
1.12.4.0.13.	SINAPI	89402	TUBO, PVC, SOLDÁVEL, DE 25MM, INSTALADO EM RAMAL DE DISTRIBUIÇÃO DE ÁGUA - FORNECIMENTO E INSTALAÇÃO. AF_06/2022	M	88,00	12,81	BDI 1	15,42	1.357,00	RA
1.12.4.0.14.	SINAPI	89403	TUBO, PVC, SOLDÁVEL, DE 32MM, INSTALADO EM RAMAL DE DISTRIBUIÇÃO DE ÁGUA - FORNECIMENTO E INSTALAÇÃO. AF_06/2022	M	211,00	19,42	BDI 1	23,37	4.931,00	RA
1.13.			SANITÁRIAS / PLUVIAL					-	181.317,20	
1.13.1.			TUBULAÇÕES E CONEXÕES					-	48.508,00	
1.13.1.0.1.	SINAPI	89726	JOELHO 45 GRAUS, PVC, SERIE NORMAL, ESGOTO PREDIAL, DN 40 MM, JUNTA SOLDÁVEL, FORNECIDO E INSTALADO EM RAMAL DE DESCARGA OU RAMAL DE ESGOTO SANITÁRIO. AF_08/2022	UN	60,00	10,52	BDI 1	12,66	759,60	RA
1.13.1.0.2.	SINAPI	89732	JOELHO 45 GRAUS, PVC, SERIE NORMAL, ESGOTO PREDIAL, DN 50 MM, JUNTA ELÁSTICA, FORNECIDO E INSTALADO EM RAMAL DE DESCARGA OU RAMAL DE ESGOTO SANITÁRIO. AF_08/2022	UN	40,00	16,43	BDI 1	19,77	790,80	RA
1.13.1.0.3.	SINAPI	89724	JOELHO 90 GRAUS, PVC, SERIE NORMAL, ESGOTO PREDIAL, DN 40 MM, JUNTA SOLDÁVEL, FORNECIDO E INSTALADO EM RAMAL DE DESCARGA OU RAMAL DE ESGOTO SANITÁRIO. AF_08/2022	UN	40,00	10,32	BDI 1	12,42	496,80	RA
1.13.1.0.4.	SINAPI	89731	JOELHO 90 GRAUS, PVC, SERIE NORMAL, ESGOTO PREDIAL, DN 50 MM, JUNTA ELÁSTICA, FORNECIDO E INSTALADO EM RAMAL DE DESCARGA OU RAMAL DE ESGOTO SANITÁRIO. AF_08/2022	UN	180,00	15,77	BDI 1	18,98	3.416,40	RA
1.13.1.0.5.	SINAPI	89744	JOELHO 90 GRAUS, PVC, SERIE NORMAL, ESGOTO PREDIAL, DN 100 MM, JUNTA ELÁSTICA, FORNECIDO E INSTALADO EM RAMAL DE DESCARGA OU RAMAL DE ESGOTO SANITÁRIO. AF_08/2022	UN	20,00	28,47	BDI 1	34,26	685,20	RA
1.13.1.0.6.	SINAPI	89784	TE, PVC, SERIE NORMAL, ESGOTO PREDIAL, DN 50 X 50 MM, JUNTA ELÁSTICA, FORNECIDO E INSTALADO EM RAMAL DE DESCARGA OU RAMAL DE ESGOTO SANITÁRIO. AF_08/2022	UN	20,00	25,06	BDI 1	30,16	603,20	RA
1.13.1.0.7.	SINAPI	104345	JUNÇÃO DE REDUÇÃO INVERTIDA, PVC, SÉRIE NORMAL, ESGOTO PREDIAL, DN 100 X 50 MM, JUNTA ELÁSTICA, FORNECIDO E INSTALADO EM RAMAL DE DESCARGA OU RAMAL DE ESGOTO SANITÁRIO. AF_08/2022	UN	20,00	43,11	BDI 1	51,88	1.037,60	RA



PO - PLANILHA ORÇAMENTÁRIA
Orçamento Base para Licitação - OGU

Grau de Sigilo
#PUBLICO

Nº OPERAÇÃO 039692/2025	Nº TransfereGOV 039692/2025	PROPONENTE / TOMADOR PREFEITURA DE FORTALEZA DOS NOGUEIRAS /MA	APELIDO DO EMPREENDIMENTO Produção de unidades habitacionais em área urbanas do município de Fortaleza dos			
LOCALIDADE SINAPI SAO LUIS	DATA BASE 08-25 (N DES.)	DESCRIÇÃO DO LOTE Produção de unidades habitacionais em área urbanas do município de Fortaleza	MUNICÍPIO / UF FORTALEZA DOS NOGUEIRAS/MA	BDI 1 20,34%	BDI 2 0,00%	BDI 3 0,00%

Item	Fonte	Código	Descrição	Unidade	Quantidade	Custo Unitário (sem BDI) (R\$)	BDI (%)	Preço Unitário (com BDI) (R\$)	Preço Total (R\$)	
Produção de unidades habitacionais em área urbanas do município de Fortaleza dos Nogueiras/MA									2.730.000,00	
1.13.1.0.8.	SINAPI	104348	TERMINAL DE VENTILAÇÃO, PVC, SÉRIE NORMAL, ESGOTO PREDIAL, DN 50 MM, JUNTA SOLDÁVEL, FORNECIDO E INSTALADO EM PRUMADA DE ESGOTO SANITÁRIO OU VENTILAÇÃO. AF_08/2022	UN	20,00	10,02	BDI 1	12,06	241,20	RA
1.13.1.0.9.	SINAPI	89711	TUBO PVC, SERIE NORMAL, ESGOTO PREDIAL, DN 40 MM, FORNECIDO E INSTALADO EM RAMAL DE DESCARGA OU RAMAL DE ESGOTO SANITÁRIO. AF_08/2022	M	67,00	21,84	BDI 1	26,28	1.760,80	RA
1.13.1.0.10.	SINAPI	89712	TUBO PVC, SERIE NORMAL, ESGOTO PREDIAL, DN 50 MM, FORNECIDO E INSTALADO EM RAMAL DE DESCARGA OU RAMAL DE ESGOTO SANITÁRIO. AF_08/2022	M	204,20	27,21	BDI 1	32,74	6.685,60	RA
1.13.1.0.11.	SINAPI	89798	TUBO PVC, SERIE NORMAL, ESGOTO PREDIAL, DN 50 MM, FORNECIDO E INSTALADO EM PRUMADA DE ESGOTO SANITÁRIO OU VENTILAÇÃO. AF_08/2022	M	80,00	12,45	BDI 1	14,98	1.198,40	RA
1.13.1.0.12.	SINAPI	89714	TUBO PVC, SERIE NORMAL, ESGOTO PREDIAL, DN 100 MM, FORNECIDO E INSTALADO EM RAMAL DE DESCARGA OU RAMAL DE ESGOTO SANITÁRIO. AF_08/2022	M	676,00	37,90	BDI 1	45,61	30.832,40	RA
1.13.2.			ACESSÓRIOS/CAIXAS					-	84.527,00	
1.13.2.0.1.	SINAPI	97902	CAIXA ENTERRADA HIDRÁULICA RETANGULAR EM ALVENARIA COM TIJOLOS CERÂMICOS MACIÇOS, DIMENSÕES INTERNAS: 0,6X0,6X0,6 M PARA REDE DE ESGOTO. AF_12/2020	UN	100,00	622,95	BDI 1	749,66	74.966,00	RA
1.13.2.0.2.	SINAPI	89707	CAIXA SIFONADA, PVC, DN 100 X 100 X 50 MM, JUNTA ELÁSTICA, FORNECIDA E INSTALADA EM RAMAL DE DESCARGA OU EM RAMAL DE ESGOTO SANITÁRIO. AF_08/2022	UN	20,00	51,16	BDI 1	61,57	1.231,40	RA
1.13.2.0.3.	SINAPI	104327	RALO SIFONADO REDONDO, PVC, DN 100 X 40 MM, JUNTA SOLDÁVEL, FORNECIDO E INSTALADO EM RAMAL DE DESCARGA OU EM RAMAL DE ESGOTO SANITÁRIO. AF_08/2022	UN	20,00	20,24	BDI 1	24,36	487,20	RA
1.13.2.0.4.	SINAPI	104326	RALO SECO CÔNICO, PVC, DN 100 X 40 MM, JUNTA SOLDÁVEL, FORNECIDO E INSTALADO EM RAMAL DE DESCARGA OU EM RAMAL DE ESGOTO SANITÁRIO. AF_08/2022	UN	20,00	21,23	BDI 1	25,55	511,00	RA
1.13.2.0.5.	Composição	98107	CAIXA DE GORDURA SIMPLES (CAPACIDADE: 36L), RETANGULAR, EM ALVENARIA COM TIJOLOS CERÂMICOS MACIÇOS, DIMENSÕES INTERNAS = 0,2X0,4 M, ALTURA INTERNA = 0,8 M. AF_12/2020	UN	20,00	304,61	BDI 1	366,57	7.331,40	RA
1.13.3.			APARELHOS, METAIS E BANCADAS					-	48.282,20	
1.13.3.0.1.	Composição	86931	VASO SANITÁRIO SIFONADO COM CAIXA ACOPLADA LOUÇA BRANCA, INCLUSO ENGATE FLEXÍVEL EM PLÁSTICO BRANCO, 1/2 X 40CM - FORNECIMENTO E INSTALAÇÃO. AF_01/2020	UN	20,00	508,07	BDI 1	611,41	12.228,20	RA
1.13.3.0.2.	Composição	86943	LAVATÓRIO LOUÇA BRANCA SUSPENSO, 29,5 X 39CM OU EQUIVALENTE, PADRÃO POPULAR, INCLUSO SIFÃO FLEXÍVEL EM PVC, VÁLVULA E ENGATE FLEXÍVEL 30CM EM PLÁSTICO E TORNEIRA CROMADA DE MESA, PADRÃO POPULAR - FORNECIMENTO E INSTALAÇÃO. AF_01/2020	UN	20,00	294,42	BDI 1	354,31	7.086,20	RA

RECURSO
↓

Nº OPERAÇÃO 039692/2025	Nº TransfereGOV 039692/2025	PROPONENTE / TOMADOR PREFEITURA DE FORTALEZA DOS NOGUEIRAS /MA	APELIDO DO EMPREENDIMENTO Produção de unidades habitacionais em área urbanas do município de Fortaleza dos			
LOCALIDADE SINAPI SAO LUIS	DATA BASE 08-25 (N DES.)	DESCRIÇÃO DO LOTE Produção de unidades habitacionais em área urbanas do município de Fortaleza	MUNICÍPIO / UF FORTALEZA DOS NOGUEIRAS/MA	BDI 1 20,34%	BDI 2 0,00%	BDI 3 0,00%

RECURSO

Item	Fonte	Código	Descrição	Unidade	Quantidade	Custo Unitário (sem BDI) (R\$)	BDI (%)	Preço Unitário (com BDI) (R\$)	Preço Total (R\$)	
Produção de unidades habitacionais em área urbanas do município de Fortaleza dos Nogueiras/MA									2.730.000,00	
1.13.3.0.3.	Composição	86934	BANCADA DE MÁRMORE SINTÉTICO 120 X 60CM, COM CUBA INTEGRADA, INCLUSO SIFÃO TIPO FLEXÍVEL EM PVC, VÁLVULA EM PLÁSTICO CROMADO TIPO AMERICANA E TORNEIRA CROMADA LONGA, DE PAREDE, PADRÃO POPULAR - FORNECIMENTO E INSTALAÇÃO. AF_01/2020	UN	14,40	430,84	BDI 1	518,47	7.466,00	RA
1.13.3.0.4.	SINAPI	86925	TANQUE DE MÁRMORE SINTÉTICO COM COLUNA, 22L OU EQUIVALENTE, INCLUSO SIFÃO FLEXÍVEL EM PVC, VÁLVULA PLÁSTICA E TORNEIRA DE METAL CROMADO PADRÃO POPULAR - FORNECIMENTO E INSTALAÇÃO. AF_01/2020	UN	20,00	554,44	BDI 1	667,21	13.344,20	RA
1.13.3.0.5.	Composição	100860	CHUVEIRO ELÉTRICO COMUM CORPO PLÁSTICO, TIPO DUCHA – FORNECIMENTO E INSTALAÇÃO. AF_01/2020	UN	20,00	116,74	BDI 1	140,48	2.809,60	RA
1.13.3.0.6.	SINAPI	95546	KIT DE ACESSÓRIOS PARA BANHEIRO EM METAL CROMADO, 5 PECAS, INCLUSO FIXAÇÃO. AF_01/2020	UN	20,00	222,20	BDI 1	267,40	5.348,00	RA
1.14.			COMPLEMENTAÇÕES					-	12.284,40	
1.14.1.			CALAFETE / LIMPEZA					-	12.284,40	
1.14.1.0.1.	SINAPI	99818	LIMPEZA DE BACIA SANITÁRIA, BIDÊ OU MICTÓRIO EM LOUÇA, INCLUSIVE METAIS CORRESPONDENTES. AF_04/2019	UN	20,00	6,03	BDI 1	7,26	145,20	RA
1.14.1.0.2.	SINAPI	99819	LIMPEZA DE BANCADA DE PEDRA (MÁRMORE OU GRANITO). AF_04/2019	M2	14,40	18,73	BDI 1	22,54	324,60	RA
1.14.1.0.3.	SINAPI	99811	LIMPEZA DE CONTRAPISO COM VASSOURA A SECO. AF_04/2019	M2	323,00	3,93	BDI 1	4,73	1.527,80	RA
1.14.1.0.4.	SINAPI	99826	LIMPEZA DE FORRO REMOVÍVEL COM PANO ÚMIDO. AF_04/2019	M2	718,00	1,71	BDI 1	2,06	1.479,00	RA
1.14.1.0.5.	SINAPI	99821	LIMPEZA DE JANELA DE VIDRO COM CAIXILHO EM AÇO/ALUMÍNIO/PVC. AF_04/2019	M2	80,00	3,36	BDI 1	4,04	323,20	RA
1.14.1.0.6.	SINAPI	99804	LIMPEZA DE PISO CERÂMICO OU PORCELANATO UTILIZANDO DETERGENTE NEUTRO E ESCOVAÇÃO MANUAL. AF_04/2019	M2	949,20	5,99	BDI 1	7,21	6.843,80	RA
1.14.1.0.7.	SINAPI	99822	LIMPEZA DE PORTA DE MADEIRA. AF_04/2019	M2	336,00	1,12	BDI 1	1,35	453,60	RA
1.14.1.0.8.	SINAPI	99807	LIMPEZA DE REVESTIMENTO CERÂMICO EM PAREDE UTILIZANDO DETERGENTE NEUTRO E ESCOVAÇÃO MANUAL. AF_04/2019	M2	318,40	1,82	BDI 1	2,19	697,20	RA
1.14.1.0.9.	SINAPI	99816	LIMPEZA DE TANQUE OU LAVATÓRIO DE LOUÇA ISOLADO, INCLUSIVE METAIS CORRESPONDENTES. AF_04/2019	UN	40,00	10,18	BDI 1	12,25	490,00	RA

Encargos sociais: Para elaboração deste orçamento, foram utilizados os encargos sociais do SINAPI para a Unidade da Federação indicada.

Observações:

Foi considerado arredondamento de duas casas decimais para Quantidade; Custo Unitário; BDI; Preço Unitário; Preço Total.
Siglas da Composição do Investimento: RA - Rateio proporcional entre Repasse e Contrapartida; RP - 100% Repasse; CP - 100% Contrapartida; OU - 100% Outros.



PO - PLANILHA ORÇAMENTÁRIA
Orçamento Base para Licitação - OGU

Grau de Sigilo
#PUBLICO

Nº OPERAÇÃO 039692/2025	Nº TransfereGOV 039692/2025	PROPONENTE / TOMADOR PREFEITURA DE FORTALEZA DOS NOGUEIRAS /MA	APELIDO DO EMPREENDIMENTO Produção de unidades habitacionais em área urbanas do município de Fortaleza dos			
LOCALIDADE SINAPI SAO LUIS	DATA BASE 08-25 (N DES.)	DESCRIÇÃO DO LOTE Produção de unidades habitacionais em área urbanas do município de Fortaleza	MUNICÍPIO / UF FORTALEZA DOS NOGUEIRAS/MA	BDI 1 20,34%	BDI 2 0,00%	BDI 3 0,00%

Item	Fonte	Código	Descrição	Unidade	Quantidade	Custo Unitário (sem BDI) (R\$)	BDI (%)	Preço Unitário (com BDI) (R\$)	Preço Total (R\$)
Produção de unidades habitacionais em área urbanas do município de Fortaleza dos Nogueiras/MA									2.730.000,00

FORTALEZA DOS NOGUEIRAS/MA
Local

sexta-feira, 19 de setembro de 2025
Data

Responsável Técnico
Nome: WILTON CARDOSO DA SILVA JORGE
CREA/CAU: 111804809-1
ART/RRT: MA20250966293

WILTON CARDOSO
DA SILVA
JORGE:606284813
06

Assinado de forma digital por WILTON CARDOSO DA SILVA JORGE:60628481306
Dados: 2025.09.26 15:27:04 -03'00'

RECURSO



APELIDO DO EMPREENDIMENTO Produção de unidades habitacionais em área urbana do município de Fortaleza dos Nogueiras/MA	Nº TransferGov 038692/2025	Nº OPERAÇÃO 038692/2025	PROponente / TOMADOR PREFEITURA DE FORTALEZA DOS NOGUEIRAS/MA	Nº OPERAÇÃO 038692/2025	PROponente / TOMADOR PREFEITURA DE FORTALEZA DOS NOGUEIRAS/MA	Nº OPERAÇÃO 038692/2025	PROponente / TOMADOR PREFEITURA DE FORTALEZA DOS NOGUEIRAS/MA	Nº OPERAÇÃO 038692/2025
--	--------------------------------------	-----------------------------------	---	-----------------------------------	---	-----------------------------------	---	-----------------------------------

Item	Descrição	Unidade	Quantidade	Memória de Cálculo
1.13.1.0.6.	TE. PVC, SÉRIE NORMAL, ESGOTO PREDIAL, DN 50 X 50 MM, JUNTA ELÁSTICA, FORNECIDO E INSTALADO EM RAMAL DE DESCARGA OU RAMAL DE ESGOTO SANITÁRIO. AF: 08/2022	UN	20,00	Conforme Projeto
1.13.1.0.7.	JUNÇÃO DE REDUÇÃO INVERTIDA, PVC, SÉRIE NORMAL, ESGOTO PREDIAL, DN 100 X 50 MM, JUNTA ELÁSTICA, FORNECIDO E INSTALADO EM RAMAL DE DESCARGA OU RAMAL DE ESGOTO SANITÁRIO. AF: 08/2022	UN	20,00	Conforme Projeto
1.13.1.0.8.	TERMINAL DE VENTILAÇÃO, PVC, SÉRIE NORMAL, ESGOTO PREDIAL, DN 50 MM, JUNTA SOLDÁVEL, FORNECIDO E INSTALADO EM PRUMADA DE ESGOTO SANITÁRIO OU VENTILAÇÃO. AF: 08/2022	UN	20,00	Conforme Projeto
1.13.1.0.9.	TUBO PVC, SÉRIE NORMAL, ESGOTO PREDIAL, DN 40 MM, FORNECIDO E INSTALADO EM RAMAL DE DESCARGA OU RAMAL DE ESGOTO SANITÁRIO. AF: 08/2022	M	67,00	Conforme Projeto
1.13.1.0.10.	TUBO PVC, SÉRIE NORMAL, ESGOTO PREDIAL, DN 50 MM, FORNECIDO E INSTALADO EM RAMAL DE DESCARGA OU RAMAL DE ESGOTO SANITÁRIO. AF: 08/2022	M	204,20	Conforme Projeto
1.13.1.0.11.	TUBO PVC, SÉRIE NORMAL, ESGOTO PREDIAL, DN 100 MM, FORNECIDO E INSTALADO EM PRUMADA DE ESGOTO SANITÁRIO OU VENTILAÇÃO. AF: 08/2022	M	80,00	Conforme Projeto
1.13.1.0.12.	TUBO PVC, SÉRIE NORMAL, ESGOTO PREDIAL, DN 100 MM, FORNECIDO E INSTALADO EM RAMAL DE DESCARGA OU RAMAL DE ESGOTO SANITÁRIO. AF: 08/2022	M	676,00	Conforme Projeto
1.13.2.	ACESSÓRIOS/CAIXAS	-	-	-
1.13.2.0.1.	CAIXA ENTERRADA HIDRÁULICA RETANGULAR EM ALVENARIA COM TILCOIS CERÂMICOS MACIÇOS, DIMENSÕES INTERNAS: 0,60X0,60X0,6 M PARA REDE DE ESGOTO. AF: 12/2020	UN	100,00	Conforme Projeto
1.13.2.0.2.	CAIXA SIFONADA, PVC, DN 100 X 100 X 50 MM, JUNTA ELÁSTICA, FORNECIDO E INSTALADO EM RAMAL DE DESCARGA OU EM RAMAL DE ESGOTO SANITÁRIO. AF: 08/2022	UN	20,00	Conforme Projeto
1.13.2.0.3.	RALO SIFONADO REDONDO, PVC, DN 100 X 40 MM, JUNTA SOLDÁVEL, FORNECIDO E INSTALADO EM RAMAL DE DESCARGA OU EM RAMAL DE ESGOTO SANITÁRIO. AF: 08/2022	UN	20,00	Conforme Projeto
1.13.2.0.4.	RALO SECO CÔNICO, PVC, DN 100 X 40 MM, JUNTA SOLDÁVEL, FORNECIDO E INSTALADO EM RAMAL DE DESCARGA OU EM RAMAL DE ESGOTO SANITÁRIO. AF: 08/2022	UN	20,00	Conforme Projeto
1.13.2.0.5.	CAIXA DE GORDURA SIMPLES (CAPACIDADE: 36L), RETANGULAR, EM ALVENARIA COM TILCOIS CERÂMICOS MACIÇOS, DIMENSÕES INTERNAS = 0,20X0,4 M, ALTURA INTERNA = 0,8 M. AF: 12/2020	UN	20,00	Conforme Projeto
1.13.3.	APARELHOS, METAIS E BANCADAS	-	-	-
1.13.3.0.1.	VASO SANITÁRIO SIFONADO COM CAIXA ACOPLADA LOUCA BRANCA, INCLUSO ENGATE FLEXÍVEL EM PLÁSTICO BRANCO, 1/2 X 40CM - FORNECIMENTO E INSTALAÇÃO. AF: 01/2020	UN	20,00	Conforme Projeto
1.13.3.0.2.	LAVATÓRIO LOUCA BRANCA SUSPENSO, 29,5 X 39CM OU EQUIVALENTE, PADRÃO POPULAR, INCLUSO SIFÃO FLEXÍVEL EM PVC, VÁLVULA E ENGATE FLEXÍVEL 30CM EM PLÁSTICO E TORNEIRA CROMADA DE MESA, PADRÃO POPULAR - FORNECIMENTO E INSTALAÇÃO. AF: 01/2020	UN	20,00	Conforme Projeto
1.13.3.0.3.	BANCADA DE MÁRMORE SINTÉTICO 120 X 80CM, COM CUBA INTEGRADA, INCLUSO SIFÃO TIPO FLEXÍVEL EM PVC, VÁLVULA EM PLÁSTICO CROMADO TIPO AMERICANA E TORNEIRA CROMADA LONGA, DE PAREDE, PADRÃO POPULAR - FORNECIMENTO E INSTALAÇÃO. AF: 01/2020	UN	14,40	Conforme Projeto
1.13.3.0.4.	TANQUE DE MÁRMORE SINTÉTICO COM COLUNA, 22L OU EQUIVALENTE, INCLUSO SIFÃO FLEXÍVEL EM PVC, VÁLVULA PLÁSTICA E TORNEIRA DE METAL CROMADO PADRÃO POPULAR - FORNECIMENTO E INSTALAÇÃO. AF: 01/2020	UN	20,00	Conforme Projeto
1.13.3.0.5.	CHUVEIRO ELÉTRICO COMUM CORPO PLÁSTICO, TIPO DUCHA - FORNECIMENTO E INSTALAÇÃO. AF: 01/2020	UN	20,00	Conforme Projeto
1.13.3.0.6.	KIT DE ACESSÓRIOS PARA BANHEIRO EM METAL CROMADO, 5 PEÇAS, INCLUSO FIXAÇÃO. AF: 01/2020	UN	20,00	Conforme Projeto
1.14.	COMPLEMENTAÇÕES	-	-	-
1.14.1.	CALAFETE / LIMPEZA	-	-	-
1.14.1.0.1.	LIMPEZA DE BACIA SANITÁRIA, BIDE OU MICTÓRIO EM LOUCA, INCLUSIVE METAIS CORRESPONDENTES. AF: 04/2019	UN	20,00	Conforme Projeto
1.14.1.0.2.	LIMPEZA DE BANCADA DE PEDRA (MÁRMORE OU GRANITO). AF: 04/2019	M2	14,40	Conforme Projeto
1.14.1.0.3.	LIMPEZA DE CONTRAPISO COM VASSOURA A SECO. AF: 04/2019	M2	323,00	Conforme Projeto
1.14.1.0.4.	LIMPEZA DE FORRO REMOVÍVEL COM PANO ÚMIDO. AF: 04/2019	M2	718,00	Conforme Projeto
1.14.1.0.5.	LIMPEZA DE JANELA DE VIDRO COM CAXILHO EM AÇO/ALUMÍNIO/PVC. AF: 04/2019	M2	80,00	Conforme Projeto
1.14.1.0.6.	LIMPEZA DE PISO CERÂMICO OU PORCELANATO UTILIZANDO DETERGENTE NEUTRO E ESCOVACAO MANUAL. AF: 04/2019	M2	949,20	Conforme Projeto
1.14.1.0.7.	LIMPEZA DE PORTA DE MADEIRA. AF: 04/2019	M2	336,00	Conforme Projeto
1.14.1.0.8.	LIMPEZA DE REVESTIMENTO CERÂMICO EM PAREDE UTILIZANDO DETERGENTE NEUTRO E ESCOVACAO MANUAL. AF: 04/2019	M2	318,40	Conforme Projeto
1.14.1.0.9.	LIMPEZA DE TANQUE DE LAVATÓRIO DE LOUCA ISOLADO, INCLUSIVE METAIS CORRESPONDENTES. AF: 04/2019	UN	40,00	Conforme Projeto

FRENTES DE OBRA:

Acruador de Eventos	CASA 1	CASA 2	CASA 3	CASA 4	CASA 5	CASA 6	CASA 7	CASA 8	CASA 9	CASA 10	CASA 11	CASA 12	CASA 13	CASA 14	CASA 15	CASA 16	CASA 17	CASA 18	CASA 19	CASA 20
TOTAL FINANC. POR FRENTES (R\$):	138.719,83	136.330,53	136.330,53	136.330,53	136.330,53	136.330,53	136.330,53	136.330,53	136.330,53	136.330,53	136.330,53	136.330,53	136.330,53	136.330,53	136.330,53	136.330,53	136.330,53	136.330,53	136.330,53	136.330,53
SANITÁRIAS / PLUVIAL	1,00	1,00	1,00	1,00	1,00	1,00	1,00	1,00	1,00	1,00	1,00	1,00	1,00	1,00	1,00	1,00	1,00	1,00	1,00	1,00
SANITÁRIAS / PLUVIAL	1,00	1,00	1,00	1,00	1,00	1,00	1,00	1,00	1,00	1,00	1,00	1,00	1,00	1,00	1,00	1,00	1,00	1,00	1,00	1,00
SANITÁRIAS / PLUVIAL	1,00	1,00	1,00	1,00	1,00	1,00	1,00	1,00	1,00	1,00	1,00	1,00	1,00	1,00	1,00	1,00	1,00	1,00	1,00	1,00
SANITÁRIAS / PLUVIAL	3,35	3,35	3,35	3,35	3,35	3,35	3,35	3,35	3,35	3,35	3,35	3,35	3,35	3,35	3,35	3,35	3,35	3,35	3,35	3,35
SANITÁRIAS / PLUVIAL	10,21	10,21	10,21	10,21	10,21	10,21	10,21	10,21	10,21	10,21	10,21	10,21	10,21	10,21	10,21	10,21	10,21	10,21	10,21	10,21
SANITÁRIAS / PLUVIAL	4,00	4,00	4,00	4,00	4,00	4,00	4,00	4,00	4,00	4,00	4,00	4,00	4,00	4,00	4,00	4,00	4,00	4,00	4,00	4,00
SANITÁRIAS / PLUVIAL	33,80	33,80	33,80	33,80	33,80	33,80	33,80	33,80	33,80	33,80	33,80	33,80	33,80	33,80	33,80	33,80	33,80	33,80	33,80	33,80
SANITÁRIAS / PLUVIAL	5,00	5,00	5,00	5,00	5,00	5,00	5,00	5,00	5,00	5,00	5,00	5,00	5,00	5,00	5,00	5,00	5,00	5,00	5,00	5,00
SANITÁRIAS / PLUVIAL	1,00	1,00	1,00	1,00	1,00	1,00	1,00	1,00	1,00	1,00	1,00	1,00	1,00	1,00	1,00	1,00	1,00	1,00	1,00	1,00
SANITÁRIAS / PLUVIAL	1,00	1,00	1,00	1,00	1,00	1,00	1,00	1,00	1,00	1,00	1,00	1,00	1,00	1,00	1,00	1,00	1,00	1,00	1,00	1,00
SANITÁRIAS / PLUVIAL	1,00	1,00	1,00	1,00	1,00	1,00	1,00	1,00	1,00	1,00	1,00	1,00	1,00	1,00	1,00	1,00	1,00	1,00	1,00	1,00
SANITÁRIAS / PLUVIAL	1,00	1,00	1,00	1,00	1,00	1,00	1,00	1,00	1,00	1,00	1,00	1,00	1,00	1,00	1,00	1,00	1,00	1,00	1,00	1,00
SANITÁRIAS / PLUVIAL	1,00	1,00	1,00	1,00	1,00	1,00	1,00	1,00	1,00	1,00	1,00	1,00	1,00	1,00	1,00	1,00	1,00	1,00	1,00	1,00
SANITÁRIAS / PLUVIAL	1,00	1,00	1,00	1,00	1,00	1,00	1,00	1,00	1,00	1,00	1,00	1,00	1,00	1,00	1,00	1,00	1,00	1,00	1,00	1,00
SANITÁRIAS / PLUVIAL	0,72	0,72	0,72	0,72	0,72	0,72	0,72	0,72	0,72	0,72	0,72	0,72	0,72	0,72	0,72	0,72	0,72	0,72	0,72	0,72
SANITÁRIAS / PLUVIAL	1,00	1,00	1,00	1,00	1,00	1,00	1,00	1,00	1,00	1,00	1,00	1,00	1,00	1,00	1,00	1,00	1,00	1,00	1,00	1,00
SANITÁRIAS / PLUVIAL	1,00	1,00	1,00	1,00	1,00	1,00	1,00	1,00	1,00	1,00	1,00	1,00	1,00	1,00	1,00	1,00	1,00	1,00	1,00	1,00
SANITÁRIAS / PLUVIAL	1,00	1,00	1,00	1,00	1,00	1,00	1,00	1,00	1,00	1,00	1,00	1,00	1,00	1,00	1,00	1,00	1,00	1,00	1,00	1,00
COMPLEMENTAÇÕES	1,00	1,00	1,00	1,00	1,00	1,00	1,00	1,00	1,00	1,00	1,00	1,00	1,00	1,00	1,00	1,00	1,00	1,00	1,00	1,00
COMPLEMENTAÇÕES	0,72	0,72	0,72	0,72	0,72	0,72	0,72	0,72	0,72	0,72	0,72	0,72	0,72	0,72	0,72	0,72	0,72	0,72	0,72	0,72
COMPLEMENTAÇÕES	16,15	16,15	16,15	16,15	16,15	16,15	16,15	16,15	16,15	16,15	16,15	16,15	16,15	16,15	16,15	16,15	16,15	16,15	16,15	16,15
COMPLEMENTAÇÕES	35,90	35,90	35,90	35,90	35,90	35,90	35,90	35,90	35,90	35,90	35,90	35,90	35,90	35,90	35,90	35,90	35,90	35,90	35,90	35,90
COMPLEMENTAÇÕES	4,00	4,00	4,00	4,00	4,00	4,00	4,00	4,00	4,00	4,00	4,00	4,00	4,00	4,00	4,00	4,00	4,00	4,00	4,00	4,00
COMPLEMENTAÇÕES	47,46	47,46	47,46	47,46	47,46	47,46	47,46	47,46	47,46	47,46	47,46	47,46	47,46	47,46	47,46	47,46	47,46	47,46	47,46	47,46
COMPLEMENTAÇÕES	16,80	16,80	16,80	16,80	16,80	16,80	16,80	16,80	16,80	16,80	16,80	16,80	16,80	16,80	16,80	16,80	16,80	16,80	16,80	16,80
COMPLEMENTAÇÕES	15,92	15,92	15,92	15,92	15,92	15,92	15,92	15,92	15,92	15,92	15,92	15,92	15,92	15,92	15,92	15,92	15,92	15,92	15,92	15,92
COMPLEMENTAÇÕES	2,00	2,00	2,00	2,00	2,00	2,00	2,00	2,00	2,00	2,00	2,00	2,00	2,00	2,00	2,00	2,00	2,00	2,00	2,00	2,00

FORTALEZA DOS NOGUEIRAS/MA
Local
sexta-feira, 19 de setembro de 2025
Data

WILTON CARDOSO DA SILVA
JORG60628481306
Responsável Técnico
Nome: WILTON CARDOSO DA SILVA JORGE
CREA/CAU: 111804809-1
ART/RRT: MA2025096293

Responsável Técnico
Nome: WILTON CARDOSO DA SILVA JORGE
CREA/CAU: 111804809-1
ART/RRT: MA2025096293

Responsável Técnico
Nome: WILTON CARDOSO DA SILVA JORGE
CREA/CAU: 111804809-1
ART/RRT: MA2025096293

Responsável
Nome: WILTON CARDOSO DA SILVA JORGE
CREA/CAU: 111804809-1
ART/RRT: MA2025096293

WILTON CARDOSO DA SILVA
JORGE:6062848130

Assinado de forma digital por WILTON CARDOSO DA SILVA JORGE:60628481306
Dados: 2025.09.26 15:26:31 -03'00'

APELIDO DO EMPREENDIMENTO Produção de unidades habitacionais em área urbana do município de Fortaleza dos	Nº TransfereGOV 038692/2025	PROponente / TOMADOR PREFEITURA DE FORTALEZA DOS NOGUEIRAS/MA
---	---------------------------------------	---

Item	Descrição	Unidade	Quantidade	21						
Produção de unidades habitacionais em área urbana do município de Fortaleza dos Nogueiras/MA										
1.	CONSTRUÇÃO DE UNIDADES HABITACIONAIS		-							
1.1.	ADMINISTRAÇÃO LOCAL		-							
1.1.0.0.1.	ADMINISTRAÇÃO LOCAL	UN	20,00							
1.2.	SERVIÇOS PRELIMINARES		-							
1.2.0.0.1.	FORNECIMENTO E INSTALAÇÃO DE PLACA DE OBRA COM CHAPA GALVANIZADA E ESTRUTURA DE MADEIRA. AF. 03/2022 PS	M2	6,00							
1.3.	FUNDAÇÕES		-							
1.3.1.	SAPATA		-							
1.3.1.0.1.	ESCAVAÇÃO MECANIZADA PARA BLOCO DE COROAMENTO OU SAPATA COM RETROESCAVADEIRA (INCLUINDO ESCAVAÇÃO PARA COLOCAÇÃO DE FÓRMAS). AF. 01/2024	M3	174,80							
1.3.1.0.2.	PREPARO DE FUNDO DE VALA COM LARGURA MENOR QUE 1,5 M (ACERTO DO SOLO NATURAL). AF. 06/2020	M2	93,60							
1.3.1.0.3.	LASTRO DE CONCRETO MAGRO, APLICADO EM BLOCOS DE COROAMENTO OU SAPATAS, ESPESSURA DE 5 CM. AF. 01/2024	M2	93,60							
1.3.1.0.4.	FABRICAÇÃO, MONTAGEM E DESMONTAGEM DE FÓRMA PARA SAPATA, EM CHAPA DE MADEIRA COMPENSADA RESINADA, E=17 MM, 4 UTILIZAÇÕES. AF. 01/2024	M2	291,20							
1.3.1.0.5.	ARMAÇÃO DE SAPATA ISOLADA, VIGA BALDRAME E SAPATA CORRIDA UTILIZANDO AÇO CA-50 DE 10 MM - MONTAGEM. AF. 01/2024	KG	1.014,00							
1.3.1.0.6.	ARMAÇÃO DE SAPATA ISOLADA, VIGA BALDRAME E SAPATA CORRIDA UTILIZANDO AÇO CA-50 DE 6,3 MM - MONTAGEM. AF. 01/2024	KG	534,00							
1.3.1.0.7.	ARMAÇÃO DE SAPATA ISOLADA, VIGA BALDRAME E SAPATA CORRIDA UTILIZANDO AÇO CA-80 DE 5 MM - MONTAGEM. AF. 01/2024	KG	256,00							
1.3.1.0.8.	CONCRETAGEM DE SAPATA, FCK 30 MPA, COM USO DE JERICA - LANÇAMENTO, ADENSAMENTO E ACABAMENTO	M3	28,20							
1.3.1.0.9.	REATERRO MANUAL DE VALAS, COM COMPACTADOR DE SOLOS DE PERCUSSÃO. AF. 08/2023	M3	141,80							
1.3.2.	BALDRAME		-							
1.3.2.0.1.	ESCAVAÇÃO MANUAL PARA VIGA BALDRAME OU SAPATA CORRIDA (INCLUINDO ESCAVAÇÃO PARA COLOCAÇÃO DE FÓRMAS). AF. 01/2024	M3	109,20							
1.3.2.0.2.	LASTRO DE CONCRETO MAGRO, APLICADO EM BLOCOS DE COROAMENTO OU SAPATAS, ESPESSURA DE 5 CM. AF. 01/2024	M2	136,60							
1.3.2.0.3.	FABRICAÇÃO, MONTAGEM E DESMONTAGEM DE FÓRMA PARA VIGA BALDRAME, EM MADEIRA SERRADA, E=25 MM, 4 UTILIZAÇÕES. AF. 01/2024	M2	571,60							
1.3.2.0.4.	ARMAÇÃO DE SAPATA ISOLADA, VIGA BALDRAME E SAPATA CORRIDA UTILIZANDO AÇO CA-50 DE 8 MM - MONTAGEM. AF. 01/2024	KG	1.608,00							
1.3.2.0.5.	ARMAÇÃO DE SAPATA ISOLADA, VIGA BALDRAME E SAPATA CORRIDA UTILIZANDO AÇO CA-50 DE 6,3 MM - MONTAGEM. AF. 01/2024	KG	154,00							
1.3.2.0.6.	ARMAÇÃO DE SAPATA ISOLADA, VIGA BALDRAME E SAPATA CORRIDA UTILIZANDO AÇO CA-80 DE 5 MM - MONTAGEM. AF. 01/2024	KG	780,00							
1.3.2.0.7.	CONCRETAGEM DE BLOCO DE COROAMENTO OU VIGA BALDRAME, FCK 30 MPA, COM USO DE JERICA - LANÇAMENTO, ADENSAMENTO E ACABAMENTO	M3	38,20							
1.3.2.0.8.	REATERRO MANUAL DE VALAS, COM COMPACTADOR DE SOLOS DE PERCUSSÃO. AF. 08/2023	M3	64,20							
1.3.3.	IMPERMEABILIZAÇÃO		-							
1.3.3.0.1.	CHAPISCO APLICADO EM ALVENARIAS E ESTRUTURAS DE CONCRETO INTERNAS, COM COLHER DE PEDREIRO, ARGAMASSA TRAÇO 1:3 COM PREPARO MANUAL. AF. 10/2022	M2	679,00							
1.3.3.0.2.	IMPERMEABILIZAÇÃO DE SUPERFÍCIE COM ARGAMASSA DE CIMENTO E AREIA, COM ADITIVO IMPERMEABILIZANTE, E = 1,5 CM. AF. 09/2023	M2	679,00							
1.3.3.0.3.	IMPERMEABILIZAÇÃO DE SUPERFÍCIE COM EMULSÃO ASFÁLTICA, 2 DEMÃOS. AF. 09/2023	M2	679,00							
1.4.	SUPRAESTRUTURA		-							
1.4.1.	PILARES, VIGAS E LAJES		-							
1.4.1.0.1.	MONTAGEM E DESMONTAGEM DE FÓRMA DE PILARES RETANGULARES E ESTRUTURAS SIMILARES, PE-DIREITO SIMPLES, EM CHAPA DE MADEIRA COMPENSADA RESINADA, 8 UTILIZAÇÕES	M2	287,80							
1.4.1.0.2.	MONTAGEM E DESMONTAGEM DE FÓRMA DE VIGA, SEM ESCORAMENTO, PE-DIREITO SIMPLES, EM CHAPA DE MADEIRA RESINADA, 8 UTILIZAÇÕES	M2	410,80							
1.4.1.0.3.	MONTAGEM E DESMONTAGEM DE FÓRMA DE VIGA, ESCORAMENTO COM GARGO DE MADEIRA, PE-DIREITO SIMPLES, EM CHAPA DE MADEIRA RESINADA, 8 UTILIZAÇÕES. AF. 09/2020	M2	82,80							
1.4.1.0.4.	ARMAÇÃO DE PILAR OU VIGA DE ESTRUTURA CONVENCIONAL DE CONCRETO ARMADO UTILIZANDO AÇO CA-60 DE 5,0 MM - MONTAGEM. AF. 06/2022	KG	1.408,00							
1.4.1.0.5.	ARMAÇÃO DE PILAR OU VIGA DE ESTRUTURA CONVENCIONAL DE CONCRETO ARMADO UTILIZANDO AÇO CA-50 DE 6,3 MM - MONTAGEM. AF. 06/2022	KG	300,00							
1.4.1.0.6.	ARMAÇÃO DE PILAR OU VIGA DE ESTRUTURA CONVENCIONAL DE CONCRETO ARMADO UTILIZANDO AÇO CA-50 DE 8,0 MM - MONTAGEM. AF. 06/2022	KG	1.306,00							
1.4.1.0.7.	ARMAÇÃO DE PILAR OU VIGA DE ESTRUTURA CONVENCIONAL DE CONCRETO ARMADO UTILIZANDO AÇO CA-50 DE 10,0 MM - MONTAGEM. AF. 06/2022	KG	1.712,00							
1.4.1.0.8.	LAJE PRÉ-MOLDADA UNIDIRECIONAL, BIAPOIADA, PARA PISO, ENCHIMENTO EM CERÂMICA, VIGETA CONVENCIONAL, ALTURA TOTAL DA LAJE (ENCHIMENTO+CAPA) = (8+4)	M2	115,40							
1.4.1.0.9.	CONCRETAGEM DE PILARES, FCK = 20 MPA, COM USO DE BALDES - LANÇAMENTO, ADENSAMENTO E ACABAMENTO	M3	25,60							
1.4.1.0.10.	TIPO DE LAJE COM BALDES EM EDIFICAÇÃO TERREA - LANÇAMENTO, ADENSAMENTO E ACABAMENTO	M3	35,60							
1.5.	PAREDES E PAINÉIS		-							
1.5.1.	ALVENARIA/FECHAMENTOS		-							
1.5.1.0.1.	ALVENARIA DE VEDAÇÃO DE BLOCOS CERÂMICOS FURADOS NA HORIZONTAL DE 9X18X19 CM (ESPESSURA 9 CM) E ARGAMASSA DE ASSENTAMENTO COM PREPARO EM BETONEIRA. AF. 12/2021	M2	1.730,00							
1.5.1.0.2.	VERGA PRÉ-MOLDADA PARA PORTAS COM ATÉ 1,5 M DE VÃO. AF. 03/2016	M	324,00							
1.5.1.0.3.	CONTRAVERGA MOLDADA IN LOCO EM CONCRETO, ESPESSURA DE 10" CM. AF. 03/2024	M	184,00							
1.5.2.	ESQUADRIAS METÁLICAS		-							
1.5.2.0.1.	PORTA DE ALUMÍNIO DE ABRIR COM LAMBRI, COM GUARNIÇÃO, FIXAÇÃO COM PARAFUSOS - FORNECIMENTO E INSTALAÇÃO. AF. 12/2019	M2	67,20							
1.5.2.0.2.	JANELA DE ALUMÍNIO DE CORRER COM 2 FOLHAS PARA VIDROS, COM VIDROS BATENTE, ACABAMENTO COM ACETATO OU BRILHANTE E FERRAGENS, EXCLUSIVE ALIZAR E CONTRAMARCO. FORNECIMENTO E INSTALAÇÃO. AF. 12/2019	M2	52,00							

APELIDO DO EMPREENDIMENTO Produção de unidades habitacionais em área urbana do município de Fortaleza dos Nogueiras/MA	Nº Transferência GOV 133692/2025	PROPONENTE / TOMADOR PREFEITURA DE FORTALEZA DOS NOGUEIRAS/MA
--	--	---

Item	Descrição	Unidade	Quantidade	21
Produção de unidades habitacionais em área urbana do município de Fortaleza dos Nogueiras/MA				
1.11.0.0.8.	ELETRODUTO FLEXÍVEL CORRUGADO REFORÇADO, PVC, DN 25 MM (3/4"), PARA CIRCUITOS TERMINAIS, INSTALADO EM LAJE - FORNECIMENTO E INSTALAÇÃO, AF_ 03/2023	M	441,20	
1.11.0.0.9.	RASGO LINEAR MANUAL EM ALVENARIA, PARA ELETRODUTOS, DIÂMETROS MENORES OU IGUAIS A 40 MM, AF_ 09/2023	M	1.166,00	
1.12	HIDRÁULICAS / GÁS / INCÊNDIO		-	
1.12.1	TUBULAÇÕES E CONEXÕES		-	
1.12.1.0.1.	JOELHO 90 GRAUS COM BÚCHA DE LATÃO, PVC, SOLDÁVEL, DN 25MM, X 1/2" INSTALADO EM RAMAL OU SUB-RAMAL DE ÁGUA - FORNECIMENTO E INSTALAÇÃO, AF_ 09/2022	UN	140,00	
1.12.1.0.2.	JOELHO 90 GRAUS, PVC, SOLDÁVEL, DN 25MM, INSTALADO EM RAMAL OU SUB-RAMAL DE ÁGUA - FORNECIMENTO E INSTALAÇÃO, AF_ 06/2022	UN	160,00	
1.12.1.0.3.	TE, PVC, SOLDÁVEL, DN 25MM, INSTALADO EM RAMAL OU SUB-RAMAL DE ÁGUA - FORNECIMENTO E INSTALAÇÃO, AF_ 06/2022	UN	80,00	
1.12.1.0.4.	ADAPTADOR CURTO COM BOLSAS E ROSCA PARA REGISTRO, PVC, SOLDÁVEL, DN 25MM X 3/4", INSTALADO EM RAMAL OU SUB-RAMAL DE ÁGUA - FORNECIMENTO E INSTALAÇÃO, AF_ 06/2022	UN	160,00	
1.12.1.0.5.	TUBO, PVC, SOLDÁVEL, DE 25MM, INSTALADO EM PRUMADA DE ÁGUA - FORNECIMENTO E INSTALAÇÃO, AF_ 06/2022	M	102,00	
1.12.1.0.6.	TUBO, PVC, SOLDÁVEL, DE 25MM, INSTALADO EM RAMAL OU SUB-RAMAL DE ÁGUA - FORNECIMENTO E INSTALAÇÃO, AF_ 06/2022	M	174,00	
1.12.1.0.7.	FORNECIMENTO E INSTALAÇÃO DE PRESSURIZADOR ACOPADO AO CHUVEIRO (TENSÃO: 220V - PRESSÃO MÍNIMA: 0,7MCA / PRESSÃO MÁXIMA: 2,5MCA - ENTRADA 1/2" / SAÍDA 1/2")	UN	20,00	
1.12.2	REGISTROS		-	
1.12.2.0.1.	REGISTRO DE PRESSÃO BRUTO, LATÃO, ROSCÁVEL, 3/4", COM ACABAMENTO E CANOPLA CROMADOS - FORNECIMENTO E INSTALAÇÃO, AF_ 08/2021	UN	20,00	
1.12.2.0.2.	REGISTRO DE GAVETA BRUTO, LATÃO, ROSCÁVEL, 3/4", COM ACABAMENTO E CANOPLA CROMADOS - FORNECIMENTO E INSTALAÇÃO, AF_ 08/2021	UN	60,00	
1.12.2.0.3.	REGISTRO DE ESFERA, PVC, SOLDÁVEL, COM VOLANTE, DN 32 MM - FORNECIMENTO E INSTALAÇÃO, AF_ 08/2021	UN	40,00	
1.12.2.0.4.	ENGATE FLEXÍVEL EM PLÁSTICO BRANCO, 1/2" X 40CM - FORNECIMENTO E INSTALAÇÃO, AF_ 01/2020	UN	80,00	
1.12.3	ENTRADA / ALIMENTAÇÃO		-	
1.12.3.0.1.	KIT CAVALETE PARA MEDIÇÃO DE ÁGUA - ENTRADA INDIVIDUALIZADA, EM PVC 25 MM (3/4"), PARA 1 MEDIDOR - FORNECIMENTO E INSTALAÇÃO (EXCLUSIVELY HIDRÔMETRO), AF_ 03/2024	UN	20,00	
1.12.3.0.2.	CAIXA DE EMBUTIR EM POLICARBONATO PARA ABRIGO DE HIDRÔMETRO - FORNECIMENTO E INSTALAÇÃO (EXCLUSIVELY HIDRÔMETRO)	M3	20,00	
1.12.3.0.3.	REGISTRO DE GAVETA BRUTO, LATÃO, ROSCÁVEL, 3/4" - FORNECIMENTO E INSTALAÇÃO, AF_ 08/2021	UN	20,00	
1.12.3.0.4.	TUBO, PVC, SOLDÁVEL, DE 25MM, INSTALADO EM RAMAL DE DISTRIBUIÇÃO DE ÁGUA - FORNECIMENTO E INSTALAÇÃO, AF_ 09/2022	M	135,00	
1.12.3.0.5.	TUBO, PVC, SOLDÁVEL, DE 25MM, INSTALADO EM PRUMADA DE ÁGUA - FORNECIMENTO E INSTALAÇÃO, AF_ 06/2022	M	60,00	
1.12.3.0.6.	JOELHO 90 GRAUS, PVC, SOLDÁVEL, DN 25MM, INSTALADO EM RAMAL DE DISTRIBUIÇÃO DE ÁGUA - FORNECIMENTO E INSTALAÇÃO, AF_ 06/2022	UN	40,00	
1.12.3.0.7.	TE, PVC, SOLDÁVEL, DN 25MM, INSTALADO EM RAMAL DE DISTRIBUIÇÃO DE ÁGUA - FORNECIMENTO E INSTALAÇÃO, AF_ 06/2022	UN	20,00	
1.12.4	CAIXA D'ÁGUA E BARRILETE		-	
1.12.4.0.1.	CAIXA D'ÁGUA EM POLIETILENO, 500 LITROS - FORNECIMENTO E INSTALAÇÃO, AF_ 06/2021	UN	20,00	
1.12.4.0.2.	FURO EM CAIXA D'ÁGUA COM ESPESSURA DE 2 ATÉ 5 MM E DIÂMETRO DE 25 MM, AF_ 06/2021	UN	20,00	
1.12.4.0.3.	FURO EM CAIXA D'ÁGUA COM ESPESSURA DE 2 ATÉ 5 MM E DIÂMETRO DE 32 MM, AF_ 06/2021	UN	40,00	
1.12.4.0.4.	ADAPTADOR COM FLANGE E ANEL DE VEDAÇÃO, PVC, SOLDÁVEL, DN 25 MM X 3/4", INSTALADO EM RESERVAÇÃO PREDIAL DE ÁGUA - FORNECIMENTO E INSTALAÇÃO, AF_ 04/2024	UN	20,00	
1.12.4.0.5.	ADAPTADOR COM FLANGE E ANEL DE VEDAÇÃO, PVC, SOLDÁVEL, DN 32 MM X 1", INSTALADO EM RESERVAÇÃO PREDIAL DE ÁGUA - FORNECIMENTO E INSTALAÇÃO, AF_ 04/2024	UN	40,00	
1.12.4.0.6.	TORNEIRA DE BOIA PARA CAIXA D'ÁGUA, ROSCÁVEL, 3/4" - FORNECIMENTO E INSTALAÇÃO, AF_ 08/2021	UN	20,00	
1.12.4.0.7.	JOELHO 90 GRAUS, PVC, SOLDÁVEL, DN 25MM, INSTALADO EM RAMAL DE DISTRIBUIÇÃO DE ÁGUA - FORNECIMENTO E INSTALAÇÃO, AF_ 06/2022	UN	160,00	
1.12.4.0.8.	JOELHO 90 GRAUS, PVC, SOLDÁVEL, DN 32MM, INSTALADO EM RAMAL DE DISTRIBUIÇÃO DE ÁGUA - FORNECIMENTO E INSTALAÇÃO, AF_ 06/2022	UN	80,00	
1.12.4.0.9.	JOELHO 45 GRAUS, PVC, SOLDÁVEL, DN 32MM, INSTALADO EM RAMAL DE DISTRIBUIÇÃO DE ÁGUA - FORNECIMENTO E INSTALAÇÃO, AF_ 06/2022	UN	20,00	
1.12.4.0.10.	BÚCHA DE REDUÇÃO, CURTA, PVC, SOLDÁVEL, DN 32 X 25 MM, INSTALADO EM RAMAL DE DISTRIBUIÇÃO DE ÁGUA - FORNECIMENTO E INSTALAÇÃO, AF_ 06/2022	UN	40,00	
1.12.4.0.11.	TE, PVC, SOLDÁVEL, DN 32MM, INSTALADO EM RAMAL DE DISTRIBUIÇÃO DE ÁGUA - FORNECIMENTO E INSTALAÇÃO, AF_ 06/2022	UN	60,00	
1.12.4.0.12.	TÉ DE REDUÇÃO, PVC, SOLDÁVEL, DN 32MM X 25MM, INSTALADO EM RAMAL DE DISTRIBUIÇÃO DE ÁGUA - FORNECIMENTO E INSTALAÇÃO, AF_ 06/2022	UN	20,00	
1.12.4.0.13.	TUBO, PVC, SOLDÁVEL, DE 25MM, INSTALADO EM RAMAL DE DISTRIBUIÇÃO DE ÁGUA - FORNECIMENTO E INSTALAÇÃO, AF_ 06/2022	M	88,00	
1.12.4.0.14.	TUBO, PVC, SOLDÁVEL, DE 25MM, INSTALADO EM RAMAL DE DISTRIBUIÇÃO DE ÁGUA - FORNECIMENTO E INSTALAÇÃO, AF_ 06/2022	M	211,00	
1.13	SANITÁRIAS / PLUVIAIS		-	
1.13.1	TUBULAÇÕES E CONEXÕES		-	
1.13.1.0.1.	JOELHO 45 GRAUS, PVC, SERIE NORMAL, ESGOTO PREDIAL, DN 40 MM, JUNTA SOLDÁVEL, FORNECIDO E INSTALADO EM RAMAL DE DESCARGA OU RAMAL DE ESGOTO SANITÁRIO, AF_ 08/2022	UN	60,00	
1.13.1.0.2.	JOELHO 45 GRAUS, PVC, SERIE NORMAL, ESGOTO PREDIAL, DN 50 MM, JUNTA ELÁSTICA, FORNECIDO E INSTALADO EM RAMAL DE DESCARGA OU RAMAL DE ESGOTO SANITÁRIO, AF_ 09/2022	UN	40,00	
1.13.1.0.3.	JOELHO 90 GRAUS, PVC, SERIE NORMAL, ESGOTO PREDIAL, DN 40 MM, JUNTA SOLDÁVEL, FORNECIDO E INSTALADO EM RAMAL DE DESCARGA OU RAMAL DE ESGOTO SANITÁRIO, AF_ 08/2022	UN	40,00	
1.13.1.0.4.	JOELHO 90 GRAUS, PVC, SERIE NORMAL, ESGOTO PREDIAL, DN 50 MM, JUNTA ELÁSTICA, FORNECIDO E INSTALADO EM RAMAL DE DESCARGA OU RAMAL DE ESGOTO SANITÁRIO, AF_ 09/2022	UN	180,00	
1.13.1.0.5.	JOELHO 90 GRAUS, PVC, SERIE NORMAL, ESGOTO PREDIAL, DN 100 MM, JUNTA ELÁSTICA, FORNECIDO E INSTALADO EM RAMAL DE DESCARGA OU RAMAL DE ESGOTO SANITÁRIO, AF_ 08/2022	UN	20,00	

Nº OPERAÇÃO 039692/2025	Nº TRANSFEREGOV 039692/2025	PROPONENTE / TOMADOR PREFEITURA DE FORTALEZA DOS NOGUEIRAS /MA
----------------------------	--------------------------------	---

APELIDO DO EMPREENDIMENTO / DESCRIÇÃO DO LOTE
urbanas do município de Fortaleza dos Nogueiras/MA

Conforme legislação tributária municipal, definir estimativa de percentual da base de cálculo para o ISS:	40,00%
Sobre a base de cálculo, definir a respectiva alíquota do ISS (entre 2% e 5%):	5,00%

BDI 1

TIPO DE OBRA
Construção e Reforma de Edifícios

Itens	Siglas	% Adotado
Administração Central	AC	3,00%
Seguro e Garantia	SG	0,80%
Risco	R	0,97%
Despesas Financeiras	DF	0,59%
Lucro	L	7,74%
Tributos (impostos COFINS 3%, e PIS 0,65%)	CP	3,65%
Tributos (ISS, variável de acordo com o município)	ISS	2,00%
Tributos (Contribuição Previdenciária sobre a Receita Bruta - Lei 12.546 de 14/12/2011 - Desoneração)	CPRB	0,00%
BDI SEM desoneração (Fórmula Acórdão TCU)	BDI PAD	20,34%

Os valores de BDI foram calculados com o emprego da fórmula:

$$BDI = \frac{(1+AC + S + R + G)*(1 + DF)*(1+L)}{(1-CP-ISS-CRPB)} - 1$$

Declaro para os devidos fins que, conforme legislação tributária municipal, a base de cálculo deste tipo de obra corresponde à 40%, com a respectiva alíquota de 5%.

Declaro para os devidos fins que o regime de Contribuição Previdenciária sobre a Receita Bruta adotado para elaboração do orçamento foi SEM Desoneração, e que esta é a alternativa mais adequada para a Administração Pública.

Observações:

FORTALEZA DOS NOGUEIRAS/MA

sexta-feira, 19 de setembro de 2025

Local

Data

WILTON CARDOSO
DA SILVA
JORGE:60628481306
Assinado de forma digital por WILTON CARDOSO DA SILVA JORGE:60628481306
Dados: 2025.09.26 14:56:27 -03'00'

Responsável Técnico

Nome: WILTON CARDOSO DA SILVA JORGE

CREA/CAU: 111804809-1

ART/RRT: MA20250966293

BDI 2

TIPO DE OBRA

FONTE	CÓDIGO	DESCRIÇÃO	UNIDADE	COEFIC.	CUSTO UNIT DESONERADO	CUSTO UNIT NÃO DESONER.
Composição	96556	CONCRETAGEM DE SAPATA, FCK 30 MPA, COM USO DE JERICA - LANÇAMENTO, ADENSAMENTO E ACABAMENTO	M3		932,55	960,44
SINAPI	94970	CONCRETO FCK = 20MPA, TRAÇO 1:2,7:3 (EM MASSA SECA DE CIMENTO/ AREIA MEDIA/ BRITA 1) - PREPARO MECÂNICO COM BETONEIRA 600 L. AF_05/2021	M3	1,19	557,07	562,71
SINAPI	88309	PEDREIRO COM ENCARGOS COMPLEMENTARES	H	5,598	27,72	30,01
SINAPI	88316	SERVENTE COM ENCARGOS COMPLEMENTARES	H	5,071	22,19	23,84
SINAPI	90587	VIBRADOR DE IMERSÃO, DIÂMETRO DE PONTEIRA 45MM, MOTOR ELÉTRICO TRIFÁSICO POTENCIA DE 2 CV - CHI DIURNO. AF_06/2015	CHI	1,938	0,56	0,56
SINAPI	90586	VIBRADOR DE IMERSÃO, DIÂMETRO DE PONTEIRA 45MM, MOTOR ELÉTRICO TRIFÁSICO POTENCIA DE 2 CV - CHP DIURNO. AF_06/2015	CHP	0,598	1,41	1,41
Composição	87267	REVESTIMENTO CERÂMICO PARA PAREDES INTERNAS COM PLACAS TIPO ESMALTADA DE DIMENSÕES 20X20 CM APLICADAS A MEIA ALTURA DAS PAREDES.	M2		72,21	74,28
SINAPI	88256	AZULEJISTA OU LADRILHEIRO COM ENCARGOS COMPLEMENTARES	H	0,6794	27,59	29,88
SINAPI	88316	SERVENTE COM ENCARGOS COMPLEMENTARES	H	0,3089	22,19	23,84
SINAPI-I	1381	ARGAMASSA COLANTE AC I PARA CERAMICAS	KG	4,91	1,03	1,03
SINAPI-I	34357	REJUNTE CIMENTICIO, QUALQUER COR	KG	0,422	6,04	6,04
SINAPI-I	536	REVESTIMENTO PARA PAREDE, EM CERAMICA ESMALTADA, FORMATO MENOR OU IGUAL A 2025 CM2	M2	1,0618	36,74	36,74
Composição	96555	CONCRETAGEM DE BLOCO DE COROAMENTO OU VIGA BALDRAME, FCK 20 MPA, COM USO DE JERICA - LANÇAMENTO, ADENSAMENTO E ACABAMENTO.	M3		778,47	795,32
SINAPI	94970	CONCRETO FCK = 20MPA, TRAÇO 1:2,7:3 (EM MASSA SECA DE CIMENTO/ AREIA MEDIA/ BRITA 1) - PREPARO MECÂNICO COM BETONEIRA 600 L. AF_05/2021	M3	1,16	557,07	562,71
SINAPI	90587	VIBRADOR DE IMERSÃO, DIÂMETRO DE PONTEIRA 45MM, MOTOR ELÉTRICO TRIFÁSICO POTENCIA DE 2 CV - CHI DIURNO. AF_06/2015	CHI	1,101	0,56	0,56
SINAPI	90586	VIBRADOR DE IMERSÃO, DIÂMETRO DE PONTEIRA 45MM, MOTOR ELÉTRICO TRIFÁSICO POTENCIA DE 2 CV - CHP DIURNO. AF_06/2015	CHP	0,34	1,41	1,41
SINAPI	88316	SERVENTE COM ENCARGOS COMPLEMENTARES	H	2,882	22,19	23,84
SINAPI	88309	PEDREIRO COM ENCARGOS COMPLEMENTARES	H	2,425	27,72	30,01
Composição	103682	CONCRETAGEM DE VIGAS E LAJES, FCK=20 MPA, PARA QUALQUER TIPO DE LAJE COM BALDES EM EDIFICAÇÃO TÉRREA - LANÇAMENTO, ADENSAMENTO E ACABAMENTO.	M3		964,77	989,53
SINAPI	90587	VIBRADOR DE IMERSÃO, DIÂMETRO DE PONTEIRA 45MM, MOTOR ELÉTRICO TRIFÁSICO POTENCIA DE 2 CV - CHI DIURNO. AF_06/2015	CHI	0,249	0,56	0,56
SINAPI	90586	VIBRADOR DE IMERSÃO, DIÂMETRO DE PONTEIRA 45MM, MOTOR ELÉTRICO TRIFÁSICO POTENCIA DE 2 CV - CHP DIURNO. AF_06/2015	CHP	0,942	1,41	1,41
SINAPI	88316	SERVENTE COM ENCARGOS COMPLEMENTARES	H	8,407	22,19	23,84
SINAPI	88309	PEDREIRO COM ENCARGOS COMPLEMENTARES	H	3,571	27,72	30,01
SINAPI	88262	CARPINTEIRO DE FORMAS COM ENCARGOS COMPLEMENTARES	H	1,19	27,31	29,59
SINAPI-I	34492	CONCRETO USINADO BOMBEAVEL, CLASSE DE RESISTENCIA C20, COM BRITA 0 E 1, SLUMP = 100 +/- 20 MM, EXCLUI SERVICO DE BOMBEAMENTO (NBR 8953)	M3	1,103	585,00	585,00
Composição	103669	CONCRETAGEM DE PILARES, FCK = 20 MPA, COM USO DE BALDES - LANÇAMENTO, ADENSAMENTO E ACABAMENTO.	M3		946,54	969,94
SINAPI	90587	VIBRADOR DE IMERSÃO, DIÂMETRO DE PONTEIRA 45MM, MOTOR ELÉTRICO TRIFÁSICO POTENCIA DE 2 CV - CHI DIURNO. AF_06/2015	CHI	1,417	0,56	0,56
SINAPI	90586	VIBRADOR DE IMERSÃO, DIÂMETRO DE PONTEIRA 45MM, MOTOR ELÉTRICO TRIFÁSICO POTENCIA DE 2 CV - CHP DIURNO. AF_06/2015	CHP	1,042	1,41	1,41
SINAPI	88316	SERVENTE COM ENCARGOS COMPLEMENTARES	H	7,377	22,19	23,84
SINAPI	88309	PEDREIRO COM ENCARGOS COMPLEMENTARES	H	2,459	27,72	30,01
SINAPI	88262	CARPINTEIRO DE FORMAS COM ENCARGOS COMPLEMENTARES	H	2,459	27,31	29,59
SINAPI-I	34492	CONCRETO USINADO BOMBEAVEL, CLASSE DE RESISTENCIA C20, COM BRITA 0 E 1, SLUMP = 100 +/- 20 MM, EXCLUI SERVICO DE BOMBEAMENTO (NBR 8953)	M3	1,103	585,00	585,00
Composição	92463/001	MONTAGEM E DESMONTAGEM DE FÔRMA DE VIGA, SEM ESCORAMENTO, PÉ-DIREITO SIMPLES, EM CHAPA DE MADEIRA RESINADA, 8 UTILIZAÇÕES.	M2		65,99	69,03
SINAPI	92265	FABRICAÇÃO DE FORMA PARA VIGAS, EM CHAPA DE MADEIRA COMPENSADA RESINADA, E = 17 MM. AF_09/2020	M2	0,236	130,60	133,73
SINAPI	88262	CARPINTEIRO DE FORMAS COM ENCARGOS COMPLEMENTARES	H	0,884	27,31	29,59
SINAPI	88239	AJUDANTE DE CARPINTEIRO COM ENCARGOS COMPLEMENTARES	H	0,162	22,73	24,45
SINAPI-I	40304	PREGO DE AÇO POLIDO COM CABECA DUPLA 17 X 27 (2 1/2 X 11)	KG	0,049	25,05	25,05
SINAPI-I	6193	TABUA NÃO APARELHADA *2,5 X 20* CM, EM MACARANDUBA/MASSARANDUBA, ANGELIM OU EQUIVALENTE DA REGIAO - BRUTA	M	0,328	18,37	18,37
SINAPI-I	2692	DESMOLDANTE PROTETOR PARA FORMAS DE MADEIRA, DE BASE OLEOSA EMULSIONADA EM	L	0,01	8,60	8,60
Composição	00	ADMINISTRAÇÃO LOCAL	UN		3.067,56	3.418,35
SINAPI	90776	ENCARREGADO GERAL COM ENCARGOS COMPLEMENTARES	H	26,7097	28,43	31,47
SINAPI	90777	ENGENHEIRO CIVIL DE OBRA JUNIOR COM ENCARGOS COMPLEMENTARES	H	20	115,41	128,89
Composição	104994	CAIXA DE EMBUTIR EM POLICARBONATO PARA ABRIGO DE HIDRÔMETRO - FORNECIMENTO E INSTALAÇÃO (EXCLUSIVE HIDRÔMETRO).	M3		153,46	156,42
SINAPI	88267	ENCANADOR OU BOMBEIRO HIDRÁULICO COM ENCARGOS COMPLEMENTARES	H	0,721	27,00	29,30
SINAPI	88248	AUXILIAR DE ENCANADOR OU BOMBEIRO HIDRÁULICO COM ENCARGOS COMPLEMENTARES ARGAMASSA 1KAÇU 1:1:6 (EM VOLUME DE CIMENTO, CAL E AREIA MEDIA UMIDA) PARA EMBOCO/MASSA ÚNICA/ASSENTAMENTO DE ALVENARIA DE VEDAÇÃO, PREPARO MANUAL. AF_08/2019	H	0,721	22,34	24,07
SINAPI	87367	CAIXA OU ABRIGO EM POLICARBONATO (PC), PARA ATÉ 2 HIDROMETROS, COM TAMPAS E ACESSOS PARA A INSTALACAO	M3	0,0033	818,31	836,84
Cotação	45115	CAIXA OU ABRIGO EM POLICARBONATO (PC), PARA ATÉ 2 HIDROMETROS, COM TAMPAS E ACESSOS PARA A INSTALACAO	UN	1	115,18	115,18
Composição	93674	DISJUNTOR BIPOLAR TIPO DR, CORRENTE NOMINAL DE 25A - FORNECIMENTO E INSTALAÇÃO.	UN		219,69	220,23
SINAPI	88264	ELETRICISTA COM ENCARGOS COMPLEMENTARES	H	0,1325	28,05	30,38
SINAPI	88247	AUXILIAR DE ELETRICISTA COM ENCARGOS COMPLEMENTARES	H	0,1325	23,30	25,06
Cotação	44091	DISJUNTOR TIPO DR, BIPOLAR DE 25A	UN.	1	209,90	209,90
SINAPI-I	1571	TERMINAL A COMPRESSAO EM COBRE ESTANHADO PARA CABO 4 MM2, 1 FURO E 1 COMPRESSAO, PARA PARAFUSO DE FIXACAO M5	UN	2	1,49	1,49
Composição	91947	SUPORTE PARAFUSADO COM ESPELHO / PLACA DE ENCAIXE 4" X 2" BAIXO (0,30 M DO PISO) PARA PONTO ELÉTRICO - FORNECIMENTO E INSTALAÇÃO.	UN		8,27	8,64
SINAPI	88264	ELETRICISTA COM ENCARGOS COMPLEMENTARES	H	0,091	28,05	30,38
SINAPI	88247	AUXILIAR DE ELETRICISTA COM ENCARGOS COMPLEMENTARES	H	0,091	23,30	25,06
SINAPI-I	38099	SUPORTE DE FIXACAO PARA ESPELHO / PLACA 4" X 2", PARA 3 MODULOS, PARA INSTALACAO DE TOMADAS E INTERRUPTORES (SOMENTE SUPORTE)	UN	1	1,38	1,38
SINAPI-I	38091	ESPELHO / PLACA CEGA 4" X 2", PARA INSTALACAO DE TOMADAS E INTERRUPTORES	UN	1	2,22	2,22
Composição	102198	PINTURA FUNDO NIVELADOR ACRÍLICO BRANCO EM MADEIRA.	UN		37,36	39,79
SINAPI	88310	PINTOR COM ENCARGOS COMPLEMENTARES	H	1	30,54	32,97
Cotação	43940	FUNDO NIVELADOR ACRILICO BRANCO PARA MADEIRA	UN.	0,1325	50,56	50,56

FONTE	CÓDIGO	DESCRIÇÃO	UNIDADE	COEFIC.	DESONERADO	NÃO DESONER.
SINAPI-I	3767	LIXA EM FOLHA PARA PAREDE OU MADEIRA, NUMERO 120, COR VERMELHA	UN	0,1325	0,94	0,94
Composição	101873	QUADRO DE DISTRIBUIÇÃO DE LUZ EM PVC PARA 12 DISJUNTORES - FORNECIMENTO E INSTALAÇÃO.	UN		270,51	273,92
SINAPI	88264	ELETRICISTA COM ENCARGOS COMPLEMENTARES	H	0,7811	28,05	30,38
SINAPI	88247	AUXILIAR DE ELETRICISTA COM ENCARGOS COMPLEMENTARES	H	0,7811	23,30	25,06
SINAPI	87367	ARGAMASSA TRAÇO 1:1:6 (EM VOLUME DE CIMENTO, CAL E AREIA MÉDIA ÚMIDA) PARA EMBOÇO/MASSA ÚNICA/ASSENTAMENTO DE ALVENARIA DE VEDAÇÃO, PREPARO MANUAL. AF_08/2019	M3	0,0117	818,31	836,84
Cotação	43893	SUPORTE PARA 12 DISJUNTORES	UN	1	34,99	34,99
SINAPI-I	39805	QUADRO DE DISTRIBUIÇÃO, EM PVC, DE EMBUTIR, COM BARRAMENTO TERRA / NEUTRO, PARA 12 DISJUNTORES NEMA OU 16 DISJUNTORES DIN	UN	1	185,84	185,84
Composição	93658	DISJUNTOR MONOPOLAR DIN, CORRENTE NOMINAL DE 40A	UN		21,04	21,56
SINAPI	88247	AUXILIAR DE ELETRICISTA COM ENCARGOS COMPLEMENTARES	H	0,12714	23,30	25,06
SINAPI	88264	ELETRICISTA COM ENCARGOS COMPLEMENTARES	H	0,12714	28,05	30,38
SINAPI-I	34686	DISJUNTOR TERMOMAGNETICO PARA TRILHO DIN (IEC), MONOPOLAR, 40 - 50 A	UN	1	12,59	12,59
SINAPI-I	1574	TERMINAL A COMPRESSAO EM COBRE ESTANHADO PARA CABO 10 MM2, 1 FURO E 1 COMPRESSAO, PARA PARAFUSO DE FIXACAO M6	UN	1	1,92	1,92
Composição	93653	DISJUNTOR MONOPOLAR DIN, CORRENTE NOMINAL DE 10A	UN		11,46	11,61
SINAPI	88247	AUXILIAR DE ELETRICISTA COM ENCARGOS COMPLEMENTARES	H	0,035428	23,30	25,06
SINAPI	88264	ELETRICISTA COM ENCARGOS COMPLEMENTARES	H	0,035428	28,05	30,38
SINAPI-I	34653	DISJUNTOR TERMOMAGNETICO PARA TRILHO DIN (IEC), MONOPOLAR, 6 - 32 A	UN	1	8,49	8,49
SINAPI-I	1570	TERMINAL A COMPRESSAO EM COBRE ESTANHADO PARA CABO 2,5 MM2, 1 FURO E 1 COMPRESSAO, PARA PARAFUSO DE FIXACAO M5	UN	1	1,15	1,15
Composição	93666	DISJUNTOR BIPOLAR TIPO DIN, CORRENTE NOMINAL DE 50A	UN		70,64	72,08
SINAPI	88247	AUXILIAR DE ELETRICISTA COM ENCARGOS COMPLEMENTARES	H	0,353163	23,30	25,06
SINAPI	88264	ELETRICISTA COM ENCARGOS COMPLEMENTARES	H	0,353163	28,05	30,38
SINAPI-I	34623	DISJUNTOR TERMOMAGNETICO PARA TRILHO DIN (IEC), BIPOLAR, 40 - 50 A	UN	1	47,94	47,94
SINAPI-I	1575	TERMINAL A COMPRESSAO EM COBRE ESTANHADO PARA CABO 16 MM2, 1 FURO E 1 COMPRESSAO, PARA PARAFUSO DE FIXACAO M6	UN	2	2,28	2,28
Composição	100560	QUADRO DE DISTRIBUIÇÃO PARA TELEFONE N.2, 20X20X12 CM EM CHAPA METALICA, DE EMBUTIR, SEM ACESSÓRIOS, PADRÃO TELEBRAS, FORNECIMENTO E INSTALAÇÃO ARGAMASSA TRAÇO 1:1:6 (EM VOLUME DE CIMENTO, CAL E AREIA MÉDIA ÚMIDA) PARA EMBOÇO/MASSA ÚNICA/ASSENTAMENTO DE ALVENARIA DE VEDAÇÃO, PREPARO MANUAL. AF_08/2019	UN		73,02	74,66
SINAPI	87367	ARGAMASSA TRAÇO 1:1:6 (EM VOLUME DE CIMENTO, CAL E AREIA MÉDIA ÚMIDA) PARA EMBOÇO/MASSA ÚNICA/ASSENTAMENTO DE ALVENARIA DE VEDAÇÃO, PREPARO MANUAL. AF_08/2019	M3	0,0043	818,31	836,84
SINAPI	88247	AUXILIAR DE ELETRICISTA COM ENCARGOS COMPLEMENTARES	H	0,3194438	23,30	25,06
SINAPI	88264	ELETRICISTA COM ENCARGOS COMPLEMENTARES	H	0,4259251	28,05	30,38
Cotação	11250	CAIXA DE PASSAGEM/ LUZ / TELEFONIA, DE EMBUTIR, EM CHAPA DE AÇO GALVANIZADO, DIMENSÕES 20 X 20 X *12* CM (PADRAO CONCESSIONARIA LOCAL)	UN	1	50,11	50,11
Composição	93655	DISJUNTOR MONOPOLAR TIPO DIN, CORRENTE NOMINAL DE 20A	UN		12,38	12,57
SINAPI	88247	AUXILIAR DE ELETRICISTA COM ENCARGOS COMPLEMENTARES	H	0,046843	23,30	25,06
SINAPI	88264	ELETRICISTA COM ENCARGOS COMPLEMENTARES	H	0,046843	28,05	30,38
SINAPI-I	34653	DISJUNTOR TERMOMAGNETICO PARA TRILHO DIN (IEC), MONOPOLAR, 6 - 32 A	UN	1	8,49	8,49
SINAPI-I	1571	TERMINAL A COMPRESSAO EM COBRE ESTANHADO PARA CABO 4 MM2, 1 FURO E 1 COMPRESSAO, PARA PARAFUSO DE FIXACAO M5	UN	1	1,49	1,49
Composição	93656	DISJUNTOR MONOPOLAR TIPO DIN, CORRENTE NOMINAL DE 25A	UN		13,26	13,52
SINAPI	88247	AUXILIAR DE ELETRICISTA COM ENCARGOS COMPLEMENTARES	H	0,063964	23,30	25,06
SINAPI	88264	ELETRICISTA COM ENCARGOS COMPLEMENTARES	H	0,063964	28,05	30,38
SINAPI-I	34653	DISJUNTOR TERMOMAGNETICO PARA TRILHO DIN (IEC), MONOPOLAR, 6 - 32 A	UN	1	8,49	8,49
SINAPI-I	1571	TERMINAL A COMPRESSAO EM COBRE ESTANHADO PARA CABO 4 MM2, 1 FURO E 1 COMPRESSAO, PARA PARAFUSO DE FIXACAO M5	UN	1	1,49	1,49
Composição	91932	CABO DE COBRE FLEXIVEL ISOLADO,10MM², ANTI-CHAMAS 450/750V, PARA CIRCUITOS TERMINAIS	UN		19,31	19,62
SINAPI	88247	AUXILIAR DE ELETRICISTA COM ENCARGOS COMPLEMENTARES	H	0,076	23,30	25,06
SINAPI	88264	ELETRICISTA COM ENCARGOS COMPLEMENTARES	H	0,076	28,05	30,38
SINAPI-I	980	CABO DE COBRE, FLEXIVEL, CLASSE 4 OU 5, ISOLACAO EM PVC/A, ANTICHAMA BWF-B, 1 CONDUTOR, 450/750 V, SECAO NOMINAL 10 MM2	M	1,2434	12,36	12,36
SINAPI-I	21127	FITA ISOLANTE ADESIVA ANTICHAMA, USO ATE 750 V, EM ROLO DE 19 MM X 5 M	UN	0,0094	4,67	4,67
Composição	91933	CABO DE COBRE FLEXIVEL ISOLADO,10MM², ANTI-CHAMAS 0,6/1,0 KV, PARA CIRCUITOS TERMINAIS	UN		18,60	18,91
SINAPI	88247	AUXILIAR DE ELETRICISTA COM ENCARGOS COMPLEMENTARES	H	0,076	23,30	25,06
SINAPI	88264	ELETRICISTA COM ENCARGOS COMPLEMENTARES	H	0,076	28,05	30,38
SINAPI-I	1020	CABO DE COBRE, FLEXIVEL, CLASSE 4 OU 5, ISOLACAO EM PVC/A, ANTICHAMA BWF-B, COBERTURA PVC-ST1, ANTICHAMA BWF-B, 1 CONDUTOR, 0,6/1 KV, SECAO NOMINAL 10 MM2	M	1,2434	11,79	11,79
SINAPI-I	21127	FITA ISOLANTE ADESIVA ANTICHAMA, USO ATE 750 V, EM ROLO DE 19 MM X 5 M	UN	0,0094	4,67	4,67
Composição	001	FORNECIMENTO E INSTALAÇÃO DE PRESSURIZADOR ACOPLADO AO CHUVEIRO (TENSÃO: 220V - PRESSÃO MÍNIMA: 0,7MCA / PRESSÃO MÁXIMA: 2,5MCA - ENTRADA 1/2" / SAÍDA 1/2")	UN		293,36	296,49
SINAPI	88264	ELETRICISTA COM ENCARGOS COMPLEMENTARES	H	0,5	28,05	30,38
SINAPI	88267	ENCANADOR OU BOMBEIRO HIDRÁULICO COM ENCARGOS COMPLEMENTARES	H	0,5	27,00	29,30
SINAPI	88316	SERVENTE COM ENCARGOS COMPLEMENTARES	H	0,5	22,19	23,84
Cotação	001	PRESSURIZADOR ACOPLADO AO CHUVEIRO (TENSÃO: 220V - PRESSÃO MÍNIMA: 0,7MCA / PRESSÃO MÁXIMA: 2,5MCA - ENTRADA 1/2" / SAÍDA 1/2")	UN	1	254,73	254,73
Composição	87878	CHAPISCO APLICADO EM ALVENARIAS E ESTRUTURAS DE CONCRETO INTERNAS, COM COLHER DE PEDREIRO. ARGAMASSA TRAÇO 1:3 COM PREPARO MANUAL. AF_10/2022	M2		5,34	5,59
SINAPI	87377	ARGAMASSA TRAÇO 1:3 (EM VOLUME DE CIMENTO E AREIA GROSSA ÚMIDA) PARA CHAPISCO CONVENCIONAL, PREPARO MANUAL. AF_08/2019	M3	0,0037	777,25	795,43
SINAPI	88309	PEDREIRO COM ENCARGOS COMPLEMENTARES	H	0,0681	27,72	30,01
SINAPI	88316	SERVENTE COM ENCARGOS COMPLEMENTARES	H	0,0255	22,19	23,84
Composição	101963	LAJE PRÉ-MOLDADA UNIDIRECIONAL, BIAPOIADA, PARA PISO, ENCHIMENTO EM CERÂMICA, VIGOTA CONVENCIONAL, ALTURA TOTAL DA LAJE (ENCHIMENTO+CAPA) = (8+4)	M2		235,63	238,77
SINAPI	92767	ARMACAO DE LAJE DE ESTRUTURA CONVENCIONAL DE CONCRETO ARMADO UTILIZANDO AÇO CA-60 DE 4,2 MM - MONTAGEM. AF_06/2022	KG	1,211	15,01	15,53
SINAPI	88262	CARPINTEIRO DE FORMAS COM ENCARGOS COMPLEMENTARES	H	0,52	27,31	29,59
SINAPI	103674	CONCRETAGEM DE VIGAS E LAJES, FCK=25 MPA, PARA LAJES PREMOLDADAS COM USO DE BOMBA - LANÇAMENTO, ADENSAMENTO E ACABAMENTO. AF_02/2022_PS	M3	0,054	781,62	786,58
SINAPI	92273	FABRICAÇÃO DE ESCORAS DO TIPO PONTALETE, EM MADEIRA, PARA PE-DIREITO SIMPLIS. AF_09/2020	M	1,16	19,46	19,80
SINAPI	88316	SERVENTE COM ENCARGOS COMPLEMENTARES	H	0,39	22,19	23,84
SINAPI-I	3737	LAJE PRÉ-MOLDADA CONVENCIONAL (LAJOTAS + VIGOTAS) PARA PISO, UNIDIRECIONAL, SOBRECARGA DE 350 KG/M2, VAO ATE 4,5 M (SEM COLOCACAO)	M2	1	94,47	94,47
SINAPI-I	40304	PREGO DE AÇO POLIDO COM CABECA DUPLA 17 X 27 (2 1/2 X 11)	KG	0,04	25,05	25,05

FONTE	CÓDIGO	DESCRIÇÃO	UNIDADE	COEFIC.	DESONERADO	NÃO DESONER.
SINAPI-I	6193	TABUA NÃO APARELHADA *2,5 X 20* CM, EM MACARANDUBA/MASSARANDUBA, ANGELIM OU EQUIVALENTE DA REGIAO - BRUTA	M	1,87	18,37	18,37
Composição	103328	ALVENARIA DE VEDAÇÃO DE BLOCOS CERÂMICOS FURADOS NA HORIZONTAL DE 9X19X19 CM (ESPESSURA 9 CM) E ARGAMASSA DE ASSENTAMENTO COM PREPARO EM BETONEIRA. AF 12/2021	M2		95,63	100,73
SINAPI	87292	ARGAMASSA TRAÇO 1:2:8 (EM VOLUME DE CIMENTO, CAL E AREIA MÉDIA UNIDA) PARA EMOBOÇO/MASSA ÚNICA/ASSENTAMENTO DE ALVENARIA DE VEDAÇÃO, PREPARO MECÂNICO COM BETONEIRA 400 L. AF_08/2019	M3	0,0091	687,30	695,40
SINAPI	88309	PEDREIRO COM ENCARGOS COMPLEMENTARES	H	1,61	27,72	30,01
SINAPI	88316	SERVENTE COM ENCARGOS COMPLEMENTARES	H	0,805	22,19	23,84
SINAPI-I	7271	BLOCO CERÂMICO / TIPOLO VAZADO PARA ALVENARIA DE VEDAÇÃO, 8 FUROS NA HORIZONTAL DE 9 X 19 X 19 CM (L X A X C)	UN	28,31	0,95	0,95
Composição	105024	VERGA PRÉ-MOLDADA PARA PORTAS COM ATÉ 1,5 M DE VÃO. AF 03/2016	M		53,12	54,77
SINAPI	94964	CONCRETO FCK = 20MPA, TRAÇO 1:2,7:3 (EM MASSA SECA DE CIMENTO/ AREIA MÉDIA/ BRITA 1) - PREPARO MECÂNICO COM BETONEIRA 400 L. AF_05/2021	M3	0,021	569,34	576,41
SINAPI	92802	CORTE E DOBRA DE AÇO CA-50, DIÂMETRO DE 8,0 MM. AF_06/2022	KG	0,79	9,38	9,43
SINAPI	92270	FABRICAÇÃO DE FÓRMA PARA VIGAS, COM MADEIRA SERRADA, E = 25 MM. AF_09/2020	M2	0,094	172,41	175,21
SINAPI	88309	PEDREIRO COM ENCARGOS COMPLEMENTARES	H	0,39	27,72	30,01
SINAPI	88316	SERVENTE COM ENCARGOS COMPLEMENTARES	H	0,195	22,19	23,84
SINAPI-I	2692	DESMOLDANTE PROTETOR PARA FORMAS DE MADEIRA, DE BASE OLEOSA EMULSIONADA EM PONTALETE *7,5 X 7,5* CM EM PINUS, MISTA OU EQUIVALENTE DA REGIAO - BRUTA	L	0,008	8,60	8,60
SINAPI-I	4491		M	0,203	11,46	11,46
Composição	94570	JANELA DE ALUMÍNIO DE CORRER COM 2 FOLHAS PARA VIDROS, COM VIDROS, BATENTE, ACABAMENTO COM ACETATO OU BRILHANTE E FERRAGENS. EXCLUSIVE ALIZAR E CONTRAMARCO. FORNECIMENTO E INSTALAÇÃO. AF 12/2019	M2		379,53	380,50
SINAPI	88309	PEDREIRO COM ENCARGOS COMPLEMENTARES	H	0,313018	27,72	30,01
SINAPI	88316	SERVENTE COM ENCARGOS COMPLEMENTARES	H	0,156509	22,19	23,84
Cotação	36896	JANELA DE CORRER, EM ALUMÍNIO PERFIL 25, 100 X 120 CM (A X L), 2 FLS MOVEIS, SEM BANDEIRA, ACABAMENTO BRANCO OU BRILHANTE, BATENTE DE 6 A 7 CM, COM VIDRO 4 MM, SEM GUARNICAO	UN	0,8333	416,04	416,04
Cotação	4377	PARAFUSO DE AÇO ZINCADO COM ROSCA SOBERBA, CABECA CHATA E FENDA SIMPLES, DIAMETRO 4,2 MM, COMPRIMENTO * 32 * MM	UN	9,2	0,19	0,19
SINAPI-I	39961	SILICONE ACETICO USO GERAL INCOLOR 280 G	UN	0,6678571	28,36	28,36
Composição	94569	JANELA DE ALUMÍNIO TIPO MAXIM-AR, BATENTE/ REQUADRO 3 A 14 CM, VIDRO INCLUSO, FIXAÇÃO COM PARAFUSO, SEM GUARNIÇÃO/ ALIZAR, DIMENSÕES 60X80 (A X L) CM, SEM ACABAMENTO, VEDAÇÃO COM SILICONE, EXCLUSIVE CONTRAMARCO - FORNECIMENTO E INSTALAÇÃO	M2		715,26	718,40
SINAPI	88309	PEDREIRO COM ENCARGOS COMPLEMENTARES	H	1,0101139	27,72	30,01
SINAPI	88316	SERVENTE COM ENCARGOS COMPLEMENTARES	H	0,5052069	22,19	23,84
Cotação	34381	JANELA MAXIM-AR, EM ALUMÍNIO PERFIL 25, 60 X 80 CM (A X L), ACABAMENTO BRANCO OU PARAFUSO DE AÇO ZINCADO COM ROSCA SOBERBA, CABECA CHATA E FENDA SIMPLES, DIAMETRO 4,2 MM, COMPRIMENTO * 32 * MM	UN	2,0833	306,37	306,37
Cotação	4377	DIAMETRO 4,2 MM, COMPRIMENTO * 32 * MM	UN	24,4	0,19	0,19
SINAPI-I	39961	SILICONE ACETICO USO GERAL INCOLOR 280 G	UN	1,16875	28,36	28,36
Composição	92541	TRAMA DE MADEIRA COMPOSTA POR RIPAS, CAIBROS E TERÇAS PARA TELHADOS DE ATÉ 2 ÁGUAS PARA TELHA CERÂMICA CAPA-CANAL, INCLUSO TRANSPORTE VERTICAL. AF_07/2019 (ÁREA DE PROJEÇÃO DO TELHADO)	M2		82,47	84,27
SINAPI	88239	AJUDANTE DE CARPINTEIRO COM ENCARGOS COMPLEMENTARES	H	0,402	22,73	24,45
SINAPI	88262	CARPINTEIRO DE FORMAS COM ENCARGOS COMPLEMENTARES	H	0,4	27,31	29,59
SINAPI	93282	GUINCHO ELÉTRICO DE CÔLUNA, CAPACIDADE 400 KG, COM MOTO FREIO, MOTOR TRIFÁSICO DE 1,25 CV - CHI DIURNO. AF_03/2016	CHI	0,0571	22,84	24,66
SINAPI	93281	GUINCHO ELÉTRICO DE CÔLUNA, CAPACIDADE 400 KG, COM MOTO FREIO, MOTOR TRIFÁSICO DE 1,25 CV - CHP DIURNO. AF_03/2016	CHP	0,0412	23,86	25,68
SINAPI-I	4430	CAIBRO NÃO APARELHADO *5 X 6* CM, EM MACARANDUBA/MASSARANDUBA, ANGELIM OU EQUIVALENTE DA REGIAO - BRUTA	M	2,336	13,00	13,00
SINAPI-I	20247	PREGO DE AÇO POLIDO COM CABECA 15 X 15 (1 1/4 X 13)	KG	0,07	22,47	22,47
SINAPI-I	39027	PREGO DE AÇO POLIDO COM CABECA 19 X 36 (3 1/4 X 9)	KG	0,05	20,27	20,27
SINAPI-I	40568	PREGO DE AÇO POLIDO COM CABECA 22 X 48 (4 1/4 X 5)	KG	0,03	20,44	20,44
SINAPI-I	4408	RIPA NÃO APARELHADA, *1,5 X 5* CM, EM MACARANDUBA/MASSARANDUBA, ANGELIM OU EQUIVALENTE DA REGIAO - BRUTA	M	2,573	2,47	2,47
SINAPI-I	4425	VIGA NÃO APARELHADA *6 X 12* CM, EM MACARANDUBA/MASSARANDUBA, ANGELIM OU EQUIVALENTE DA REGIAO - BRUTA	M	0,735	27,49	27,49
Composição	94447	TELHAMENTO COM TELHA CERÂMICA CAPA-CANAL, TIPO PAULISTA, COM ATÉ 2 ÁGUAS, INCLUSO TRANSPORTE VERTICAL. AF_07/2019 (ÁREA DE PROJEÇÃO DO TELHADO)	M2		50,96	52,08
SINAPI	93282	GUINCHO ELÉTRICO DE CÔLUNA, CAPACIDADE 400 KG, COM MOTO FREIO, MOTOR TRIFÁSICO DE 1,25 CV - CHI DIURNO. AF_03/2016	CHI	0,0516	22,84	24,66
SINAPI	93281	GUINCHO ELÉTRICO DE CÔLUNA, CAPACIDADE 400 KG, COM MOTO FREIO, MOTOR TRIFÁSICO DE 1,25 CV - CHP DIURNO. AF_03/2016	CHP	0,0372	23,86	25,68
SINAPI	88316	SERVENTE COM ENCARGOS COMPLEMENTARES	H	0,399	22,19	23,84
SINAPI	88323	TELHADISTA COM ENCARGOS COMPLEMENTARES	H	0,133	27,08	29,34
SINAPI-I	7173	TELHA DE BARRO / CERÂMICA, NÃO ESMALTADA, TIPO COLONIAL, CANAL, PLAN, PAULISTA, COMPRIMENTO DE *44 A 50* CM, RENDIMENTO DE COBERTURA DE *26* TELHAS/M2	MIL	0,0275	1.325,00	1.325,00
Composição	87265	REVESTIMENTO CERÂMICO PARA PAREDES INTERNAS COM PLACAS TIPO ESMALTADA DE DIMENSÕES 20X20 CM APLICADAS NA ALTURA INTEIRA DAS PAREDES. AF 02/2023 PE	M2		67,08	68,74
SINAPI	88256	AZULEJISTA OU LADRILHEIRO COM ENCARGOS COMPLEMENTARES	H	0,5341	27,59	29,88
SINAPI	88316	SERVENTE COM ENCARGOS COMPLEMENTARES	H	0,2686	22,19	23,84
SINAPI-I	1381	ARGAMASSA COLANTE AC I PARA CERÂMICAS	KG	4,91	1,03	1,03
SINAPI-I	34357	REJUNTE CIMENTICIO, QUALQUER COR	KG	0,422	6,04	6,04
SINAPI-I	536	REVESTIMENTO PARA PAREDE, EM CERÂMICA ESMALTADA, FORMATO MENOR OU IGUAL A 2025 CM2	M2	1,0553	36,74	36,74
Composição	104640	PINTURA LÁTEX ACRÍLICA STANDARD, APLICAÇÃO MANUAL EM TETO, DUAS DEMÃOS. AF 04/2023 (PINTURA TETO - LAJE DO RESERVATÓRIO)	M2		15,11	15,78
SINAPI	88310	PINTOR COM ENCARGOS COMPLEMENTARES	H	0,227	30,54	32,97
SINAPI	88316	SERVENTE COM ENCARGOS COMPLEMENTARES	H	0,0757	22,19	23,84
SINAPI-I	35692	TINTA LATEX ACRILICA STANDARD, COR BRANCA	L	0,2367	27,48	27,48
Composição	104642	PINTURA LÁTEX ACRÍLICA STANDARD, APLICAÇÃO MANUAL EM PAREDES, DUAS DEMÃOS. AF 04/2023	M2		12,69	13,18
SINAPI	88310	PINTOR COM ENCARGOS COMPLEMENTARES	H	0,1631	30,54	32,97
SINAPI	88316	SERVENTE COM ENCARGOS COMPLEMENTARES	H	0,0544	22,19	23,84
SINAPI-I	35692	TINTA LATEX ACRILICA STANDARD, COR BRANCA	L	0,2367	27,48	27,48
Composição	88415	APLICAÇÃO MANUAL DE FUNDO SELADOR ACRÍLICO EM PAREDES EXTERNAS DE CASAS. AF 03/2024 (PINTURA PAREDES)	M2		3,96	4,12
SINAPI	88310	PINTOR COM ENCARGOS COMPLEMENTARES	H	0,0566	30,54	32,97
SINAPI	88316	SERVENTE COM ENCARGOS COMPLEMENTARES	H	0,0092	22,19	23,84
SINAPI-I	6085	SELADOR ACRILICO OPACO PREMIUM INTERIOR/EXTERIOR	L	0,29472	6,89	6,89

FONTE	CÓDIGO	DESCRIÇÃO	UNIDADE	COEFIC.	DESONERADO	NÃO DESONER.
Composição	97084	COMPACTAÇÃO MECÂNICA DE SOLO PARA EXECUÇÃO DE RADIER, PISO DE CONCRETO OU LAJE SOBRE SOLO, COM COMPACTADOR DE SOLOS TIPO PLACA VIBRATÓRIA. AF_09/2021	M2		0,72	0,77
SINAPI	88309	PEDREIRO COM ENCARGOS COMPLEMENTARES	H	0,009	27,72	30,01
SINAPI	91277	PLACA VIBRATÓRIA REVERSÍVEL COM MOTOR 4 TEMPOS A GASOLINA, FORÇA CENTRÍFUGA DE 25 KN (2500 KGF), POTÊNCIA 5,5 CV - CHP DIURNO. AF_08/2015	CHP	0,005	10,11	10,11
SINAPI	88316	SERVENTE COM ENCARGOS COMPLEMENTARES	H	0,019	22,19	23,84
Composição	101965	PEITORIL LINEAR EM GRANITO OU MÁRMORE, L = 15CM, COMPRIMENTO DE ATÉ 2M, ASSENTADO COM ARGAMASSA 1:6 COM ADITIVO. AF_11/2020	M		195,11	197,48
SINAPI	87283	ARGAMASSA TRAÇO 1:6 (EM VOLUME DE CIMENTO E AREIA MÉDIA ÚMIDA) COM ADIÇÃO DE PLASTIFICANTE PARA EMBOÇO/MASSA ÚNICA/ASSENTAMENTO DE ALVENARIA DE VEDAÇÃO, PREPARO MECÂNICO COM BETONEIRA 400 L. AF_08/2019	M3	0,006	561,35	569,14
SINAPI	88274	MARMORISTA/GRANITEIRO COM ENCARGOS COMPLEMENTARES	H	0,419	27,59	29,88
SINAPI	91693	SERRA CIRCULAR DE BANCADA COM MOTOR ELÉTRICO POTENCIA DE 5HP, COM COIFA PARA DISCO 10" - CHI DIURNO. AF_08/2015	CHI	0,398	28,10	30,56
SINAPI	91692	SERRA CIRCULAR DE BANCADA COM MOTOR ELÉTRICO POTENCIA DE 5HP, COM COIFA PARA DISCO 10" - CHP DIURNO. AF_08/2015	CHP	0,021	29,50	31,96
SINAPI	88316	SERVENTE COM ENCARGOS COMPLEMENTARES	H	0,209	22,19	23,84
SINAPI-I	34747	PEITORIL EM MÁRMORE, POLIDO, BRANCO COMUM, L= *15* CM, E= *2,0* CM, COM PINGADEIRA	M	1,04	157,44	157,44
Composição	93654	DISJUNTOR MONOPOLAR TIPO DIN, CORRENTE NOMINAL DE 16A - FORNECIMENTO E INSTALAÇÃO. AF_10/2020	UN		11,46	11,61
SINAPI	88247	AUXILIAR DE ELETRICISTA COM ENCARGOS COMPLEMENTARES	H	0,035428	23,30	25,06
SINAPI	88264	ELETRICISTA COM ENCARGOS COMPLEMENTARES	H	0,035428	28,05	30,38
SINAPI-I	34653	DISJUNTOR TERMOMAGNETICO PARA TRILHO DIN (IEC), MONOPOLAR, 6 - 32 A	UN	1	8,49	8,49
SINAPI-I	1570	TERMINAL A COMPRESSAO EM COBRE ESTANHADO PARA CABO 2,5 MM2, 1 FURO E 1 COMPRESSAO, PARA PARAFUSO DE FIXACAO M5	UN	1	1,15	1,15
Composição	93659	DISJUNTOR MONOPOLAR TIPO DIN, CORRENTE NOMINAL DE 50A - FORNECIMENTO E INSTALAÇÃO. AF_10/2020	UN		23,93	24,66
SINAPI	88247	AUXILIAR DE ELETRICISTA COM ENCARGOS COMPLEMENTARES	H	0,176582	23,30	25,06
SINAPI	88264	ELETRICISTA COM ENCARGOS COMPLEMENTARES	H	0,176582	28,05	30,38
SINAPI-I	34686	DISJUNTOR TERMOMAGNETICO PARA TRILHO DIN (IEC), MONOPOLAR, 40 - 50 A	UN	1	12,59	12,59
SINAPI-I	1575	TERMINAL A COMPRESSAO EM COBRE ESTANHADO PARA CABO 16 MM2, 1 FURO E 1 COMPRESSAO, PARA PARAFUSO DE FIXACAO M6	UN	1	2,28	2,28
Composição	101884	CABO DE COBRE ISOLADO, 10 MM², ANTI-CHAMA 450/750 V, INSTALADO EM ELETROCALHA OU PERFILADO - FORNECIMENTO E INSTALAÇÃO. AF_10/2020	M		12,92	12,94
SINAPI	88247	AUXILIAR DE ELETRICISTA COM ENCARGOS COMPLEMENTARES	H	0,003626	23,30	25,06
SINAPI	88264	ELETRICISTA COM ENCARGOS COMPLEMENTARES	H	0,003626	28,05	30,38
SINAPI-I	980	CABO DE COBRE, FLEXIVEL, CLASSE 4 OU 5, ISOLACAO EM PVC/A, ANTICHAMA BWF-B, 1 CONDUTOR, 450/750 V, SECAO NOMINAL 10 MM2	M	1,027	12,36	12,36
SINAPI-I	21127	FITA ISOLANTE ADESIVA ANTICHAMA, USO ATE 750 V, EM ROLO DE 19 MM X 5 M	UN	0,01	4,67	4,67
Composição	90373	JOELHO 90 GRAUS COM BUCHA DE LATÃO, PVC, SOLDÁVEL, DN 25MM, X 1/2" INSTALADO EM RAMAL OU SUB-RAMAL DE ÁGUA - FORNECIMENTO E INSTALAÇÃO. AF_06/2022	UN		12,65	13,18
SINAPI	88248	AUXILIAR DE ENCANADOR OU BOMBEIRO HIDRÁULICO COM ENCARGOS COMPLEMENTARES	H	0,1312	22,34	24,07
SINAPI	88267	ENCANADOR OU BOMBEIRO HIDRÁULICO COM ENCARGOS COMPLEMENTARES	H	0,1312	27,00	29,30
SINAPI-I	122	ADESIVO PLASTICO PARA PVC, FRASCO COM *850* GR	UN	0,0059	61,55	61,55
SINAPI-I	20147	JOELHO PVC, SOLDÁVEL, COM BUCHA DE LATAO, 90 GRAUS, 25 MM X 1/2", PARA AGUA FRIA PREDIAL	UN	1	5,26	5,26
SINAPI-I	38383	LIXA D'AGUA EM FOLHA, COR PRETA, GRAO 100	UN	0,0315	2,31	2,31
SINAPI-I	20083	SOLUCAO PREPARADORA / LIMPADORA PARA PVC, FRASCO COM 1000 CM3	UN	0,007	69,74	69,74
Composição	89408	JOELHO 90 GRAUS, PVC, SOLDÁVEL, DN 25MM, INSTALADO EM RAMAL OU SUB-RAMAL DE ÁGUA - FORNECIMENTO E INSTALAÇÃO. AF_06/2022	UN		8,49	9,03
SINAPI	88248	AUXILIAR DE ENCANADOR OU BOMBEIRO HIDRÁULICO COM ENCARGOS COMPLEMENTARES	H	0,1359	22,34	24,07
SINAPI	88267	ENCANADOR OU BOMBEIRO HIDRÁULICO COM ENCARGOS COMPLEMENTARES	H	0,1359	27,00	29,30
SINAPI-I	122	ADESIVO PLASTICO PARA PVC, FRASCO COM *850* GR	UN	0,0071	61,55	61,55
SINAPI-I	3529	JOELHO PVC, SOLDÁVEL, 90 GRAUS, 25 MM, COR MARROM, PARA AGUA FRIA PREDIAL	UN	1	0,71	0,71
SINAPI-I	38383	LIXA D'AGUA EM FOLHA, COR PRETA, GRAO 100	UN	0,032	2,31	2,31
SINAPI-I	20083	SOLUCAO PREPARADORA / LIMPADORA PARA PVC, FRASCO COM 1000 CM3	UN	0,008	69,74	69,74
Composição	89383	ADAPTADOR CURTO COM BOLSA E ROSCA PARA REGISTRO, PVC, SOLDÁVEL, DN 25MM X 3/4" , INSTALADO EM RAMAL OU SUB-RAMAL DE ÁGUA - FORNECIMENTO E INSTALAÇÃO. AF_06/2022	UN		6,45	6,83
SINAPI	88248	AUXILIAR DE ENCANADOR OU BOMBEIRO HIDRÁULICO COM ENCARGOS COMPLEMENTARES	H	0,0944	22,34	24,07
SINAPI	88267	ENCANADOR OU BOMBEIRO HIDRÁULICO COM ENCARGOS COMPLEMENTARES	H	0,0944	27,00	29,30
SINAPI-I	65	ADAPTADOR PVC SOLDÁVEL CURTO COM BOLSA E ROSCA, 25 MM X 3/4", PARA AGUA FRIA	UN	1	0,87	0,87
SINAPI-I	122	ADESIVO PLASTICO PARA PVC, FRASCO COM *850* GR	UN	0,0059	61,55	61,55
SINAPI-I	38383	LIXA D'AGUA EM FOLHA, COR PRETA, GRAO 100	UN	0,0315	2,31	2,31
SINAPI-I	20083	SOLUCAO PREPARADORA / LIMPADORA PARA PVC, FRASCO COM 1000 CM3	UN	0,007	69,74	69,74
Composição	94490	REGISTRO DE ESFERA, PVC, SOLDÁVEL, COM VOLANTE, DN 32 MM - FORNECIMENTO E INSTALAÇÃO. AF_08/2021	UN		45,99	46,30
SINAPI	88248	AUXILIAR DE ENCANADOR OU BOMBEIRO HIDRÁULICO COM ENCARGOS COMPLEMENTARES	H	0,0795	22,34	24,07
SINAPI	88267	ENCANADOR OU BOMBEIRO HIDRÁULICO COM ENCARGOS COMPLEMENTARES	H	0,0795	27,00	29,30
SINAPI-I	20080	ADESIVO PLASTICO PARA PVC, FRASCO COM 175 GR	UN	0,04	20,09	20,09
SINAPI-I	38383	LIXA D'AGUA EM FOLHA, COR PRETA, GRAO 100	UN	0,008	2,31	2,31
SINAPI-I	11675	REGISTRO DE ESFERA, PVC, COM VOLANTE, VS, SOLDÁVEL, DN 32 MM, COM CORPO DIVIDIDO	UN	1	40,58	40,58
SINAPI-I	20083	SOLUCAO PREPARADORA / LIMPADORA PARA PVC, FRASCO COM 1000 CM3	UN	0,0095	69,74	69,74
Composição	94703	ADAPTADOR COM FLANGE E ANEL DE VEDAÇÃO, PVC, SOLDÁVEL, DN 25 MM X 3/4" , INSTALADO EM RESERVAÇÃO PREDIAL DE ÁGUA - FORNECIMENTO E INSTALAÇÃO. AF_04/2024	UN		19,20	19,74
SINAPI	88248	AUXILIAR DE ENCANADOR OU BOMBEIRO HIDRÁULICO COM ENCARGOS COMPLEMENTARES	H	0,1338	22,34	24,07
SINAPI	88267	ENCANADOR OU BOMBEIRO HIDRÁULICO COM ENCARGOS COMPLEMENTARES	H	0,1338	27,00	29,30
SINAPI-I	96	ADAPTADOR PVC SOLDÁVEL, COM FLANGE E ANEL DE VEDAÇÃO, 25 MM X 3/4", PARA CAIXA D'AGUA	UN	1	12,10	12,10
SINAPI-I	122	ADESIVO PLASTICO PARA PVC, FRASCO COM *850* GR	UN	0,0035	61,55	61,55
SINAPI-I	20083	SOLUCAO PREPARADORA / LIMPADORA PARA PVC, FRASCO COM 1000 CM3	UN	0,004	69,74	69,74
Composição	98107	CAIXA DE GORDURA SIMPLES (CAPACIDADE: 36L), RETANGULAR, EM ALVENARIA COM TIJOLOS CERÂMICOS MACIÇOS, DIMENSÕES INTERNAS = 0,2X0,4 M, ALTURA INTERNA = 0,8 M. AF_12/2020	UN		292,15	304,73
SINAPI	100475	ARGAMASSA TRAÇO 1:3 (EM VOLUME DE CIMENTO E AREIA MÉDIA ÚMIDA) COM ADIÇÃO DE IMPERMEABILIZANTE, PREPARO MECÂNICO COM BETONEIRA 400 L. AF_08/2019	M3	0,0523	871,11	877,86
SINAPI	87316	ARGAMASSA TRAÇO 1:4 (EM VOLUME DE CIMENTO E AREIA GROSSA ÚMIDA) PARA CHAPISCO CONVENCIONAL, PREPARO MECÂNICO COM BETONEIRA 400 L. AF_08/2019	M3	0,0115	582,06	590,41
SINAPI	94970	CONCRETO FCK = 20MPA, TRAÇO 1:2,7:3 (EM MASSA SECA DE CIMENTO/ AREIA MÉDIA/ BRITA 1) - PREPARO MECÂNICO COM BETONEIRA 600 L. AF_05/2021	M3	0,0223	557,07	562,71
SINAPI	97733	PEÇA RETANGULAR PRÉ-MOLDADA, VOLUME DE CONCRETO DE ATE 10 LITROS, TAXA DE AÇO APROXIMADA DE 30KG/M³. AF_03/2024	M3	0,0132	3.464,92	3.647,02
SINAPI	88309	PEDREIRO COM ENCARGOS COMPLEMENTARES	H	2,625	27,72	30,01

FONTE	CÓDIGO	DESCRIÇÃO	UNIDADE	COEFIC.	DESONERADO	NÃO DESONER.
SINAPI	101616	PREPARO DE FUNDO DE VALA COM LARGURA MENOR QUE 1,5 M (ACERTO DO SOLO NATURAL). AF_08/2020	M2	0,35	6,44	6,94
SINAPI	88316	SERVENTE COM ENCARGOS COMPLEMENTARES	H	2,0625	22,19	23,84
SINAPI-I	650	BLOCO DE VEDAÇÃO DE CONCRETO, 9 X 19 X 39 CM (CLASSE C - NBR 6136)	UN	16,159	3,45	3,45
SINAPI-I	2696	ENCANADOR OU BOMBEIRO HIDRAULICO (HORISTA)	H	0,0027	18,89	21,14
SINAPI-I	4491	PONTALETE *7,5 X 7,5* CM EM PINUS, MISTA OU EQUIVALENTE DA REGIAO - BRUTA	M	0,0592	11,46	11,46
SINAPI-I	5069	PREGO DE AÇO POLIDO COM CABECA 17 X 27 (2 1/2 X 11)	KG	0,0062	20,68	20,68
SINAPI-I	4517	SARRAFO *2,5 X 7,5* CM EM PINUS, MISTA OU EQUIVALENTE DA REGIAO - BRUTA	M	0,0704	4,01	4,01
SINAPI-I	6193	TABUA NÃO APARELHADA *2,5 X 20* CM, EM MACARANDUBA/MASSARANDUBA, ANGELIM OU EQUIVALENTE DA REGIAO - BRUTA	M	0,2208	18,37	18,37
Composição	86931	VASO SANITÁRIO SIFONADO COM CAIXA ACOPLADA LOUÇA BRANCA, INCLUSO ENGATE FLEXÍVEL EM PLÁSTICO BRANCO, 1/2 X 40CM - FORNECIMENTO E INSTALAÇÃO. AF_01/2020	UN		505,12	508,07
SINAPI	86885	ENGATE FLEXÍVEL EM PLÁSTICO BRANCO, 1/2" X 40CM - FORNECIMENTO E INSTALAÇÃO. AF_01/2020	UN	1	12,86	13,29
SINAPI	86888	VASO SANITÁRIO SIFONADO COM CAIXA ACOPLADA LOUÇA BRANCA - FORNECIMENTO E INSTALAÇÃO. AF_01/2020	UN	1	492,26	494,78
Composição	86943	LAVATÓRIO LOUÇA BRANCA SUSPENSO, 29,5 X 39CM OU EQUIVALENTE, PADRÃO POPULAR, INCLUSO SIFÃO FLEXÍVEL EM PVC, VÁLVULA E ENGATE FLEXÍVEL 30CM EM PLÁSTICO E TORNEIRA CROMADA DE MESA, PADRÃO POPULAR - FORNECIMENTO E INSTALAÇÃO. AF_01/2020	UN		291,95	294,42
SINAPI	86884	ENGATE FLEXÍVEL EM PLÁSTICO BRANCO, 1/2" X 30CM - FORNECIMENTO E INSTALAÇÃO. AF_01/2020	UN	1	11,29	11,72
SINAPI	86904	LAVATÓRIO LOUÇA BRANCA SUSPENSO, 29,5 X 39CM OU EQUIVALENTE, PADRÃO POPULAR - FORNECIMENTO E INSTALAÇÃO. AF_01/2020	UN	1	147,44	148,64
SINAPI	86883	SIFÃO DO TIPO FLEXÍVEL EM PVC 1 X 1 1/2 - FORNECIMENTO E INSTALAÇÃO. AF_01/2020	UN	1	12,97	13,20
SINAPI	86906	TORNEIRA CROMADA DE MESA, 1/2" OU 3/4", PARA LAVATORIO, PADRÃO POPULAR - FORNECIMENTO E INSTALAÇÃO. AF_01/2020	UN	1	110,07	110,34
SINAPI	86879	VÁLVULA EM PLÁSTICO 1" PARA PIA, TANQUE OU LAVATORIO, COM OU SEM LADRÃO - FORNECIMENTO E INSTALAÇÃO. AF_01/2020	UN	1	10,18	10,52
Composição	86934	BANCADA DE MARMORE SINTÉTICO 120 X 60CM, COM CUBA INTEGRADA, INCLUSO SIFÃO TIPO FLEXÍVEL EM PVC, VÁLVULA EM PLÁSTICO CROMADO TIPO AMERICANA E TORNEIRA CROMADA LONGA, DE PAREDE, PADRÃO POPULAR - FORNECIMENTO E INSTALAÇÃO. AF_01/2020	UN		427,00	430,84
SINAPI	86894	BANCADA DE MARMORE SINTÉTICO, DE 120 X 60CM, COM CUBA INTEGRADA - FORNECIMENTO E INSTALAÇÃO. AF_01/2020	UN	1	256,94	259,88
SINAPI	86883	SIFÃO DO TIPO FLEXÍVEL EM PVC 1 X 1 1/2 - FORNECIMENTO E INSTALAÇÃO. AF_01/2020	UN	1	12,97	13,20
SINAPI	86911	TORNEIRA CROMADA LONGA, DE PAREDE, 1/2" OU 3/4", PARA PIA DE COZINHA, PADRÃO POPULAR - FORNECIMENTO E INSTALAÇÃO. AF_01/2020	UN	1	128,75	129,08
SINAPI	86880	VÁLVULA EM PLÁSTICO CROMADO TIPO AMERICANA 3.1/2" X 1.1/2" SEM ADAPTADOR PARA PIA - FORNECIMENTO E INSTALAÇÃO. AF_01/2020	UN	1	28,34	28,68
Composição	100860	CHUVEIRO ELÉTRICO COMUM CORPO PLÁSTICO, TIPO DUCHA – FORNECIMENTO E INSTALAÇÃO. AF_01/2020	UN		115,48	116,74
SINAPI	88267	ENCANADOR OU BOMBEIRO HIDRÁULICO COM ENCARGOS COMPLEMENTARES	H	0,4467	27,00	29,30
SINAPI	88316	SERVENTE COM ENCARGOS COMPLEMENTARES	H	0,1407	22,19	23,84
SINAPI-I	1368	CHUVEIRO COMUM EM PLÁSTICO BRANCO, COM CANO, 3 TEMPERATURAS, 5500 W (110/220 V)	UN	1	100,20	100,20
SINAPI-I	3146	FITA VEDA ROSCA, EM PTFE, ROLO DE 18 MM X 10 M (L X C)	UN	0,021	4,80	4,80

WILTON CARDOSO
DA SILVA
JORGE:60628481306

Assinado de forma digital por
WILTON CARDOSO DA SILVA
JORGE:60628481306
Data: 2025.09.26 14:57:02 -03'00'

Data 19/09/2025

Responsável Técnico: WILTON CARDOSO DA SILVA JORGE
CREA/CAU: 111804809-1



CFF - CRONOGRAMA FÍSICO-FINANCEIRO
OGU

Grau de
#PUB

Nº OPERAÇÃO 039692/2025	Nº TGOV 039692/2025	PROPONENTE TOMADOR PREFEITURA DE FORTALEZA DOS	APELIDO EMPREENDIMENTO Produção de unidades habitacionais em área urbanas do município	DESCRIÇÃO DO LOTE Produção de unidades habitacionais em área urbanas do município de Fortaleza de
-----------------------------------	-------------------------------	--	--	---

Item	Descrição	Valor (R\$)	Parcelas:	1	2	3	4	5	6	7	8	9	10	11
				08/25	09/25	10/25	11/25	12/25	01/26	02/26	03/26	04/26	05/26	06/26
1.	CONSTRUÇÃO DE UNIDADES HABITAC	2.730.000,00	% Período:	10,11%	9,99%	9,99%	9,99%	9,99%	9,99%	9,99%	9,99%	9,99%	9,99%	
1.1.	ADMINISTRAÇÃO LOCAL	82.272,80	% Período:	10,00%	10,00%	10,00%	10,00%	10,00%	10,00%	10,00%	10,00%	10,00%	10,00%	
1.2.	SERVIÇOS PRELIMINARES	3.389,40	% Período:	100,00%										
1.3.	FUNDAÇÕES	399.492,20	% Período:	10,00%	10,00%	10,00%	10,00%	10,00%	10,00%	10,00%	10,00%	10,00%	10,00%	
1.4.	SUPRAESTRUTURA	245.554,60	% Período:	10,00%	10,00%	10,00%	10,00%	10,00%	10,00%	10,00%	10,00%	10,00%	10,00%	
1.5.	PAREDES E PAINELIS	457.543,80	% Período:	10,00%	10,00%	10,00%	10,00%	10,00%	10,00%	10,00%	10,00%	10,00%	10,00%	
1.6.	COBERTURA E PROTEÇÕES	390.207,40	% Período:	10,00%	10,00%	10,00%	10,00%	10,00%	10,00%	10,00%	10,00%	10,00%	10,00%	
1.7.	REVESTIMENTOS	390.796,80	% Período:	10,00%	10,00%	10,00%	10,00%	10,00%	10,00%	10,00%	10,00%	10,00%	10,00%	
1.8.	PAVIMENTAÇÕES	293.090,80	% Período:	10,00%	10,00%	10,00%	10,00%	10,00%	10,00%	10,00%	10,00%	10,00%	10,00%	
1.9.	INSTALAÇÕES	59.256,60	% Período:	10,00%	10,00%	10,00%	10,00%	10,00%	10,00%	10,00%	10,00%	10,00%	10,00%	
1.10.	ILUMINAÇÃO, TOMADAS E INTERRUPTO	42.313,00	% Período:	10,00%	10,00%	10,00%	10,00%	10,00%	10,00%	10,00%	10,00%	10,00%	10,00%	
1.11.	FIOS E CABOS	109.675,80	% Período:	10,00%	10,00%	10,00%	10,00%	10,00%	10,00%	10,00%	10,00%	10,00%	10,00%	
1.12.	HIDRÁULICAS / GÁS / INCÊNCIO	62.805,20	% Período:	10,00%	10,00%	10,00%	10,00%	10,00%	10,00%	10,00%	10,00%	10,00%	10,00%	
1.13.	SANITÁRIAS / PLUVIAL	181.317,20	% Período:	10,00%	10,00%	10,00%	10,00%	10,00%	10,00%	10,00%	10,00%	10,00%	10,00%	
1.14.	COMPLEMENTAÇÕES	12.284,40	% Período:	10,00%	10,00%	10,00%	10,00%	10,00%	10,00%	10,00%	10,00%	10,00%	10,00%	

Total: R\$ 2.730.000,00

Período:		%												
		10,11%	9,99%	9,99%	9,99%	9,99%	9,99%	9,99%	9,99%	9,99%	9,99%	9,99%		
Período:	Repasso:	276.050,46	272.661,06	272.661,06	272.661,06	272.661,06	272.661,06	272.661,06	272.661,06	272.661,06	272.661,06	272.661,06	272.661,06	
	Contrapartida:	-	-	-	-	-	-	-	-	-	-	-	-	
	Outros:	-	-	-	-	-	-	-	-	-	-	-	-	
	Investimento:	276.050,46	272.661,06	272.661,06	272.661,06	272.661,06	272.661,06	272.661,06	272.661,06	272.661,06	272.661,06	272.661,06	272.661,06	
Acumulado:	Repasso:	276.050,46	548.711,52	821.372,58	1.094.033,64	1.366.694,70	1.639.355,76	1.912.016,82	2.184.677,88	2.457.338,94	2.730.000,00			
	Contrapartida:	-	-	-	-	-	-	-	-	-	-	-		
	Outros:	-	-	-	-	-	-	-	-	-	-	-		
	Investimento:	276.050,46	548.711,52	821.372,58	1.094.033,64	1.366.694,70	1.639.355,76	1.912.016,82	2.184.677,88	2.457.338,94	2.730.000,00			
	Administração Local:	10,00%	20,00%	30,00%	40,00%	50,00%	60,00%	70,00%	80,00%	90,00%	100,00%			

FORTALEZA DOS NOGUEIRAS/MA

Local

sexta-feira, 19 de setembro de 2025

Data

WILTON CARDOSO DA SILVA
Assinado de forma digital por
WILTON CARDOSO DA SILVA
JORGE:60628481306
Dados: 2025.09.26 15:24:31 -03'00'

Responsável Técnico

Nome: **WILTON CARDOSO DA SILVA JORGE**

CREA/CAU: **111804809-1**

ART/RRT: **MA20250966293**

PROponente / Tomador PREFEITURA DE FORTALEZA DOS NOGUEIRAS	Nº OPERAÇÃO 039692/2025	Nº TransfereGOV 039692/2025	APELIDO EMPREENDIMENTO Produção de unidades habitacionais em área urbanas do município de Fortaleza dos Nogueiras/MA
--	-----------------------------------	---------------------------------------	--

1. Seleção o Título do Evento da Administração Local:
1. ADMINISTRAÇÃO LOCAL

2. Digite nas células em amarelo o número do período em que os eventos serão concluídos:

FILTRO	Nº do Evento	Título dos Eventos	CASA 1	CASA 2	CASA 3	CASA 4	CASA 5	CASA 6	CASA 7	CASA 8	CASA 9	CASA 10	CASA 11	CASA 12	CASA 13	CASA 14	CASA 15	CASA 16	CASA 17	CASA 18	CASA 19	CASA 20	21	22
			1	2	3	4	5	6	7	8	9	10	11	12	13	14	15	16	17	18	19	20	21	22
F	1	ADMINISTRAÇÃO LOCAL	1	1	2	2	3	3	4	4	5	5	6	6	7	7	8	8	9	9	10	10		
F	2	SERVIÇOS PRELIMINARES	1																					
F	3	FUNDAÇÕES	1	1	2	2	3	3	4	4	5	5	6	6	7	7	8	8	9	9	10	10		
F	4	SUPRAESTRUTURA	1	1	2	2	3	3	4	4	5	5	6	6	7	7	8	8	9	9	10	10		
F	5	PAREDES E PAINÉIS	1	1	2	2	3	3	4	4	5	5	6	6	7	7	8	8	9	9	10	10		
F	6	COBERTURA E PROTEÇÕES	1	1	2	2	3	3	4	4	5	5	6	6	7	7	8	8	9	9	10	10		
F	7	REVESTIMENTOS	1	1	2	2	3	3	4	4	5	5	6	6	7	7	8	8	9	9	10	10		
F	8	PAVIMENTAÇÕES	1	1	2	2	3	3	4	4	5	5	6	6	7	7	8	8	9	9	10	10		
F	9	INSTALAÇÕES	1	1	2	2	3	3	4	4	5	5	6	6	7	7	8	8	9	9	10	10		
F	10	ILUMINAÇÃO, TOMADAS E INTERRUPTOR	1	1	2	2	3	3	4	4	5	5	6	6	7	7	8	8	9	9	10	10		
F	11	FIOS E CABOS	1	1	2	2	3	3	4	4	5	5	6	6	7	7	8	8	9	9	10	10		
F	12	HIDRÁULICAS / GÁS / INCÊNCIO	1	1	2	2	3	3	4	4	5	5	6	6	7	7	8	8	9	9	10	10		
F	13	SANITÁRIAS / PLUVIAL	1	1	2	2	3	3	4	4	5	5	6	6	7	7	8	8	9	9	10	10		
F	14	COMPLEMENTAÇÕES	1	1	2	2	3	3	4	4	5	5	6	6	7	7	8	8	9	9	10	10		

F	Cronograma	Parcela	%	Mês 01	Mês 02	Mês 03	Mês 04	Mês 05	Mês 06	Mês 07	Mês 08	Mês 09	Mês 10
				R\$	R\$	R\$	R\$	R\$	R\$	R\$	R\$	R\$	R\$
F			%	10,11%	9,99%	9,99%	9,99%	9,99%	9,99%	9,99%	9,99%	9,99%	9,99%
F			R\$	276.050,46	272.661,06	272.661,06	272.661,06	272.661,06	272.661,06	272.661,06	272.661,06	272.661,06	272.661,06
F		Acumulado	%	10,11%	20,10%	30,09%	40,07%	50,06%	60,05%	70,04%	80,02%	90,01%	100,00%
F			R\$	276.050,46	548.711,52	821.372,58	1.094.033,64	1.366.694,70	1.639.355,76	1.912.016,82	2.184.677,88	2.457.338,94	2.730.000,00
F		Administração Local	%	10,00%	20,00%	30,00%	40,00%	50,00%	60,00%	70,00%	80,00%	90,00%	100,00%

F FORTALI
 F Local
 F sexta-feira, 19 de setembro de 2025
 F Data

WILTON CARDOSO DA SILVA
 JORGE-60628481306

Assinado digitalmente por WILTON CARDOSO DA SILVA
 Data: 2025.09.19 10:07:43 AM

Responsável Técnico
Nome: WILTON CARDOSO DA SILVA JORGE
CREA/CAU: 111804809-1
ART/RRT: MA20250966293

Grau de Sigilo
#PUBLICO

CRONOGRAMA PREVISTO PLE

Grau de Sigilo
#PUBLICO

Nº OPERAÇÃO: 039692/2025 Nº TransfereGOV: 039692/2025 APELIDO EMPREENDIMENTO: Produção de unidades habitacionais em área urbanas do município de Fortaleza dos Nogueiras/MA

23	24	25	26	27	28	29	30	31	32	33	34	35	36	37	38	39	40	41	42	43	44	45	46	47	48	49	50
----	----	----	----	----	----	----	----	----	----	----	----	----	----	----	----	----	----	----	----	----	----	----	----	----	----	----	----

--	--	--	--	--	--	--	--	--	--	--	--	--	--	--	--	--	--	--	--	--	--	--	--	--	--	--	--	--

		Mês 01	Mês 02	Mês 03	Mês 04	Mês 05	Mês 06	Mês 07	Mês 08	Mês 09	Mês 10		
	%	10,11%	9,99%	9,99%	9,99%	9,99%	9,99%	9,99%	9,99%	9,99%	9,99%		
	R\$	276.050,46	272.661,06	272.661,06	272.661,06	272.661,06	272.661,06	272.661,06	272.661,06	272.661,06	272.661,06		
	%	10,11%	20,10%	30,09%	40,07%	50,06%	60,05%	70,04%	80,02%	90,01%	100,00%		
	R\$	276.050,46	548.711,52	821.372,58	1.094.033,64	1.366.694,70	1.639.355,76	1.912.016,82	2.184.677,88	2.457.338,94	2.730.000,00		
	%	10,00%	20,00%	30,00%	40,00%	50,00%	60,00%	70,00%	80,00%	90,00%	100,00%		

Responsável Técnico
Nome: WILTON CARDOSO DA SILVA JORGE
CREA/CAU: 111804809-1
ART/RRT: MA20250966293



QCI - Quadro de Composição do Investimento

Grau de Sigilo
#PUBLICO

Nº OPERAÇÃO 039692/2025	Nº TransfereGOV 039692/2025	PROPONENTE / TOMADOR PREFEITURA DE FORTALEZA DOS NOGUEIRAS /MA	MUNICÍPIO / UF FORTALEZA DOS NOGUEIRAS/MA	VALORES CONTRATADOS (R\$):		
APELIDO DO EMPREENDIMENTO Produção de unidades habitacionais em área urbanas do município de Fortaleza dos Nogueiras/MA			RECURSO OGU	REPASSE 2.730.000,00	CONTRAPARTIDA 0,00	INVESTIMENTO 2.730.000,00

Saldo a Reprogramar	Repasse (R\$) -	Contrapartida (R\$) -
------------------------	--------------------	--------------------------

Meta	Item de Investimento	Subitem de Investimento	Descrição da Meta	Situação	Quantidade	Unid.	Lote de Licitação / nº do CTEF	Repasse (R\$)	Contrapartida Financeira (R\$)	Outros (R\$)	Investimento (R\$)
1.	Unidades habitacionais	Construção	CONSTRUÇÃO DE UNIDADES HABITACIONAIS	Em Análise	20,00	un	LOTE 1	2.730.000,00	-	-	2.730.000,00
TOTAL								2.730.000,00 (100,00%)	- (0,00%)	- (0,00%)	2.730.000,00 (100,00%)

Observações:

FORTALEZA DOS NOGUEIRAS/MA
Local
sexta-feira, 19 de setembro de 2025
Data

Representante Tomador
Nome: FERNANDA LIMA NOGUEIRA DOS SANTOS
Cargo: PREFEITA MUNICIPAL

FERNANDA LIMA Assinado de forma digital por FERNANDA NOGUEIRA DOS SANTOS:05458452380
SANTOS:05458452380
2380
Dados: 2025.09.26 16:57:22 -03'00'



PREFEITURA DE FORTALEZA DOS NOGUEIRAS/MA
 CNPJ: 06.080.394/0001-11
 AV. JOSÉ SARNEY, 359, CENTRO, FORTALEZA DOS NOGUEIRAS/MA
 CEP 65.805-000

PROPRIETÁRIO:		PREFEITURA MUNICIPAL DE FORTALEZA DOS NOGUEIRAS /MA		ENCARGOS SOCIAIS:	
OBRA:		PRODUÇÃO DE UNIDADES HABITACIONAIS DE FORTALEZA DOS NOGUEIRAS		HORA:	MÊS:
LOCAL:		FORTALEZA DOS NOGUEIRAS/MA, CEP 65805-000		112,73%	70,19%
FONTE:		SINAPI 08/2025 MARANHÃO		BDI:	
ENCARGOS SOCIAIS SOBRE MÃO DE OBRA					
		COM DESONER.		SEM DESONER.	
COD	DESCRIÇÃO	HORA %	MES %	HORA %	MES %
A	GRUPO A	21,80	21,80	36,80	36,80
A1	INSS	5,00	5,00	20,00	20,00
A2	SESI	1,50	1,50	1,50	1,50
A3	SENAI	1,00	1,00	1,00	1,00
A4	INCRA	0,20	0,20	0,20	0,20
A5	SEBRAE	0,60	0,60	0,60	0,60
A6	Salário Educação	2,50	2,50	2,50	2,50
A7	Seguro Contra Acidentes de Trabalho	3,00	3,00	3,00	3,00
A8	FGTS	8,00	8,00	8,00	8,00
A9	SECONCI	0,00	0,00	0,00	0,00
B	GRUPO B	47,31	18,17	47,31	18,17
B1	Repouso Semanal Remunerado	17,89	0,00	17,88	0,00
B2	Feridos	3,95	0,00	3,95	0,00
B3	Auxílio - Enfermidade	0,85	0,65	0,86	0,65
B4	13º Salário	10,97	8,33	10,97	8,33
B5	Licença PaternidadeE	0,07	0,05	0,07	0,05
B6	Faltas Justificadas	0,73	0,56	0,73	0,56
B7	Dias de Chuvas	1,56	0,00	1,56	0,00
B8	Auxílio Acidente de Trabalho	0,10	0,07	0,10	0,07
B9	Férias Gozadas	11,16	8,48	11,16	8,48
B10	Salário Maternidade	0,03	0,03	0,03	0,03
C	GRUPO C	10,81	8,22	10,81	8,22
C1	Aviso Prévio Indenizado	4,55	3,46	4,55	3,46
C2	Aviso Prévio Trabalhado	0,11	0,08	0,11	0,08
C3	Férias Indenizadas	3,17	2,41	3,17	2,41
C4	Depósito Rescisão Sem Justa Causa	2,60	1,98	2,60	1,98
C5	Indenização Adicional	0,38	0,29	0,38	0,29
D	GRUPO D	10,16	3,83	17,81	7,00
D1	Reincidência de Grupo A sobre Grupo B	9,77	3,54	17,41	6,69
D2	Reincidência de Grupo A sobre Aviso Prévio Trabalhado e Reincidência do FGTS sobre Aviso Prévio Indenizado	0,39	0,29	0,40	0,31
TOTAL (A+B+C+D)		90,08	52,02	112,73	70,19



MEMORIAL DESCRITIVO - FNHIS SUB 50

PROPRIETÁRIO: MUNICÍPIO DE FORTALEZA DOS NOGUEIRAS

ENDEREÇO DA OBRA:

TIPO DE PROJETO: Habitação unifamiliar 20 unidades

ÁREA TOTAL A CONSTRUIR: 53,86 m² por unidade

ÁREA ÚTIL A CONSTRUIR: 47,46 m² por unidade

GENERALIDADES: Este memorial descritivo tem por objetivo descrever de forma sucinta os materiais e a forma que será realizada a obra de edificações residenciais do programa FNHIS Sub 50, com área total de 53,86 m² por unidade. Não dispensa o atendimento à norma de Desempenho de Edificações Habitacionais (ABNT NBR 15.575), às Normas Técnicas da ABNT de processos e produtos, bem como à legislação municipal e estadual incidente. Este documento foi elaborado com base na Portaria MCID nº 1416, de 6 de Novembro de 2023.

SERVIÇOS PRELIMINARES: O lote onde será edificada a unidade habitacional deverá ser limpo e nivelado antes do início dos serviços de locação, atendendo os níveis de piso determinados em projeto. A seguir a obra será locada conforme determinado nas plantas. A placa de obra, de responsabilidade da empresa contratada, deverá seguir os padrões constantes no “Manual Visual de Placas e Adesivos de Obras” da Caixa Econômica Federal, bem como observar disposições locais, e ser instalada em lugar visível.

FUNDAÇÕES: Existem 2 opções de fundação: (i) radier ou (ii) sapatas isoladas com viga baldrame em concreto de resistência característica de 20 MPa, aço do tipo CA-50 e dimensões de 12 x 30 cm, a qual será impermeabilizada com argamassa com aditivo impermeabilizante e emulsão asfáltica em duas demãos, em todas as faces.

SUPERESTRUTURA: A superestrutura será de concreto armado, sendo os pilares de dimensões 14 x 26 cm e as vigas do nível 2,65 com dimensões 12 x 25 cm. Todo concreto da superestrutura será de 20 Mpa. Deverão ser previstos pilaretes de amarração da alvenaria destinada aos oitões da casa. A laje do teto do banheiro será rebaixada conforme cota do projeto e será do tipo vigotas pré-moldadas h = 12cm, com pé direito mínimo de 2,40 m nesta área.

ALVENARIA: As paredes da edificação serão de alvenaria de bloco cerâmico ou de concreto não estrutural, dimensões 9 x 19 x 29 cm, posicionados com argamassa de assentamento com preparo em betoneira. Antes de serem utilizados, os tijolos serão umedecidos, evitando que estes absorvam a água da argamassa de assentamento. As fiadas serão alinhadas e aprumadas, podendo as juntas apresentarem espessura máxima de 1,5 cm. Nos vãos das portas e janelas serão executadas vergas transpassando a alvenaria em no mínimo 30 cm para cada lado. As contravergas serão executadas em todas as janelas.

PISO: Em todos os cômodos será executado o assentamento do piso com revestimento cerâmico. Em todo perímetro da unidade habitacional deverá ser executada calçada com 50 cm de largura. Obrigatório piso e rodapé em toda a unidade, incluindo o hall e as áreas de circulação interna. O revestimento deve ser em cerâmica esmaltada PEI 4, com índice de absorção inferior a 10% e desnível máximo de 15 mm. Para áreas molháveis, o coeficiente de atrito dinâmico deve ser superior a 0,4. As cotas dos pisos serão superiores à cota da calçada ao redor da casa.

FORRO: O forro da edificação será em PVC.

COBERTURA: A cobertura será com estrutura de madeira tratada com pintura imunizante composta por ripas, caibros, terças e telha cerâmica capa-canal com inclinação de 30%. Deverá ser realizada a amarração de 3 fiadas de telhas dos beirais de 60 cm.

REVESTIMENTO: As paredes internas e externas da edificação receberão revestimento de chapisco, emboço e reboco. As paredes dos banheiros receberão revestimento cerâmico do piso ao forro na área do box de chuveiro. As demais paredes do banheiro, assim como a da cozinha e lavanderia receberão revestimento cerâmico com 1,5m de altura. Nas áreas com revestimento cerâmico, será executada argamassa traço 1:2:8, com preparo mecânico, aplicado manualmente. As paredes externas, sobre chapisco, serão feitas com massa única em argamassa com traço 1:2:8.

ESQUADRIAS E FERRAGENS: As portas externas de acesso (sala e cozinha) serão metálicas. As portas internas da edificação serão de madeira. Todas as portas deverão respeitar as dimensões do projeto, com vão livre entre batentes de 0,80 x 2,10 m. As janelas deverão ser metálicas, de preferência com veneziana nos dormitórios. Os vidros utilizados nas janelas serão transparentes e lisos, com espessura de no mínimo 4 mm. Todas as portas deverão conter maçanetas de alavanca entre 0,90 m e 1,10 m.

PINTURA: As paredes internas e externas serão previamente lixadas, depois será aplicado selador acrílico, em seguida pintadas com tinta látex acrílica standard.

INSTALAÇÕES HIDROSSANITÁRIAS: Para atender a demanda de consumo de água fria conforme cálculo, será instalado um reservatório de polietileno com capacidade de 500L para cada unidade. As tubulações de esgoto seguirão o sistema proposto pelo projeto de instalações hidrossanitárias. Haverá um conjunto de tratamento de esgoto para cada unidade (previsto somente em projeto). No ponto do chuveiro, deverá ser instalado pressurizador, conforme especificação de projeto, para garantir a pressão mínima de 1,20mca.

INSTALAÇÕES ELÉTRICAS: As instalações elétricas obedecerão às normas da ABNT e da concessionária de energia local. Os quadros de distribuição internos possuirão circuitos separados, sendo estes divididos entre iluminação, tomadas, tomadas especiais e chuveiro.

SERVIÇOS FINAIS: Após a conclusão dos serviços, a obra será limpa, os entulhos totalmente removidos, em perfeitas condições para receber o Habite-se.

WILTON CARDOSO
DA SILVA
JORGE:606284813
06

Assinado de forma digital por
WILTON CARDOSO DA SILVA
JORGE:60628481306
Dados: 2025.09.26 17:14:01 -03'00'

FERNANDA LIMA
NOGUEIRA DOS
SANTOS:054584523
80

Assinado de forma digital por
FERNANDA LIMA NOGUEIRA
DOS SANTOS:05458452380
Dados: 2025.09.26 16:56:31
-03'00'

REV.	DESCRIÇÃO	MODIFICADO POR	DATA

Quadro de Áreas			
Piso de Origem	Cômodo	Área Medida	
Nível 0,00	01	ESTAR / COZINHA	19,10
	02	DORM. 01	8,40
	03	BANHO	4,44
	04	DORM. 02	8,40
	05	VARANDA	3,56
	06	LAVANDERIA	3,56
		TOTAL	47,46 m²

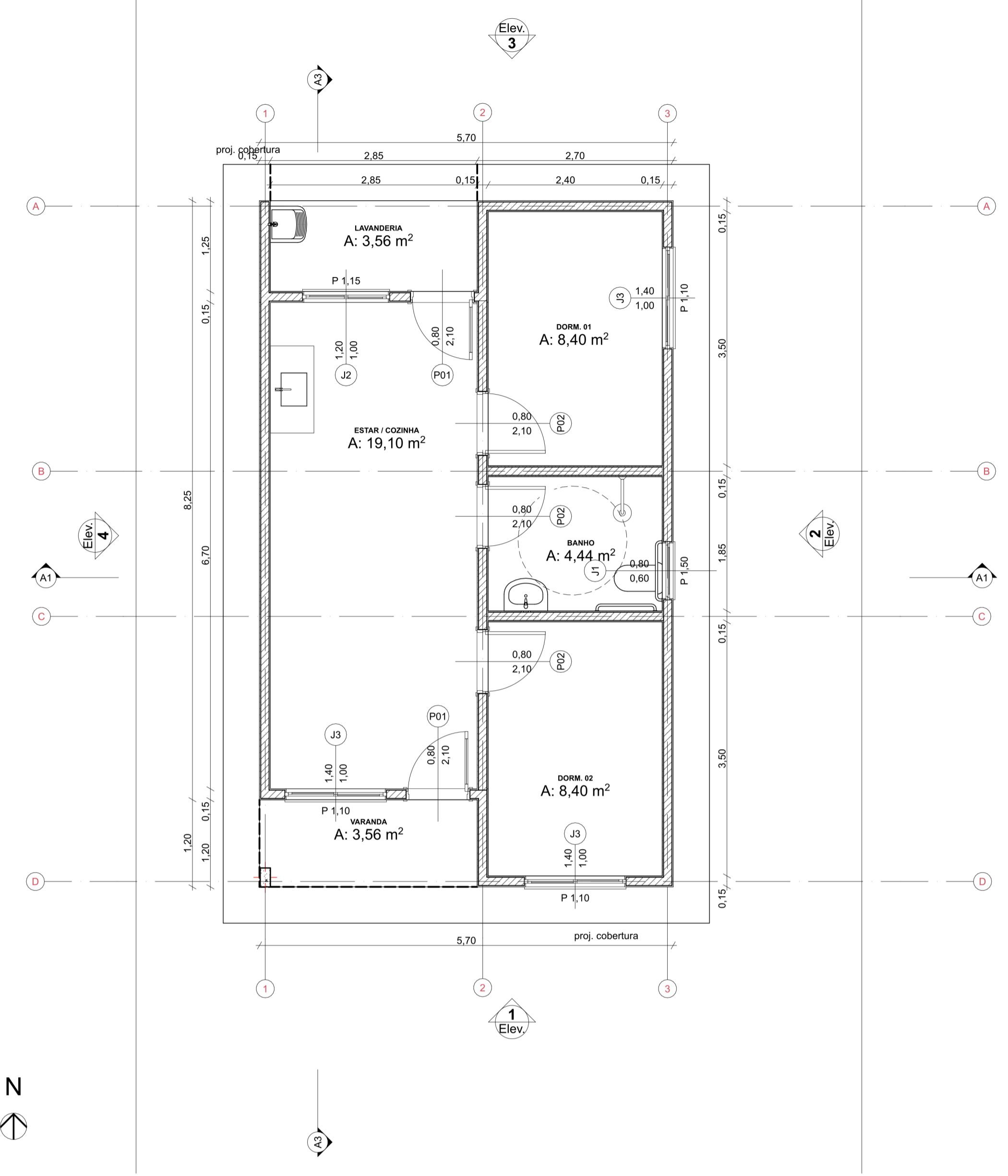

0 Planta Térreo
Escala: 1:50

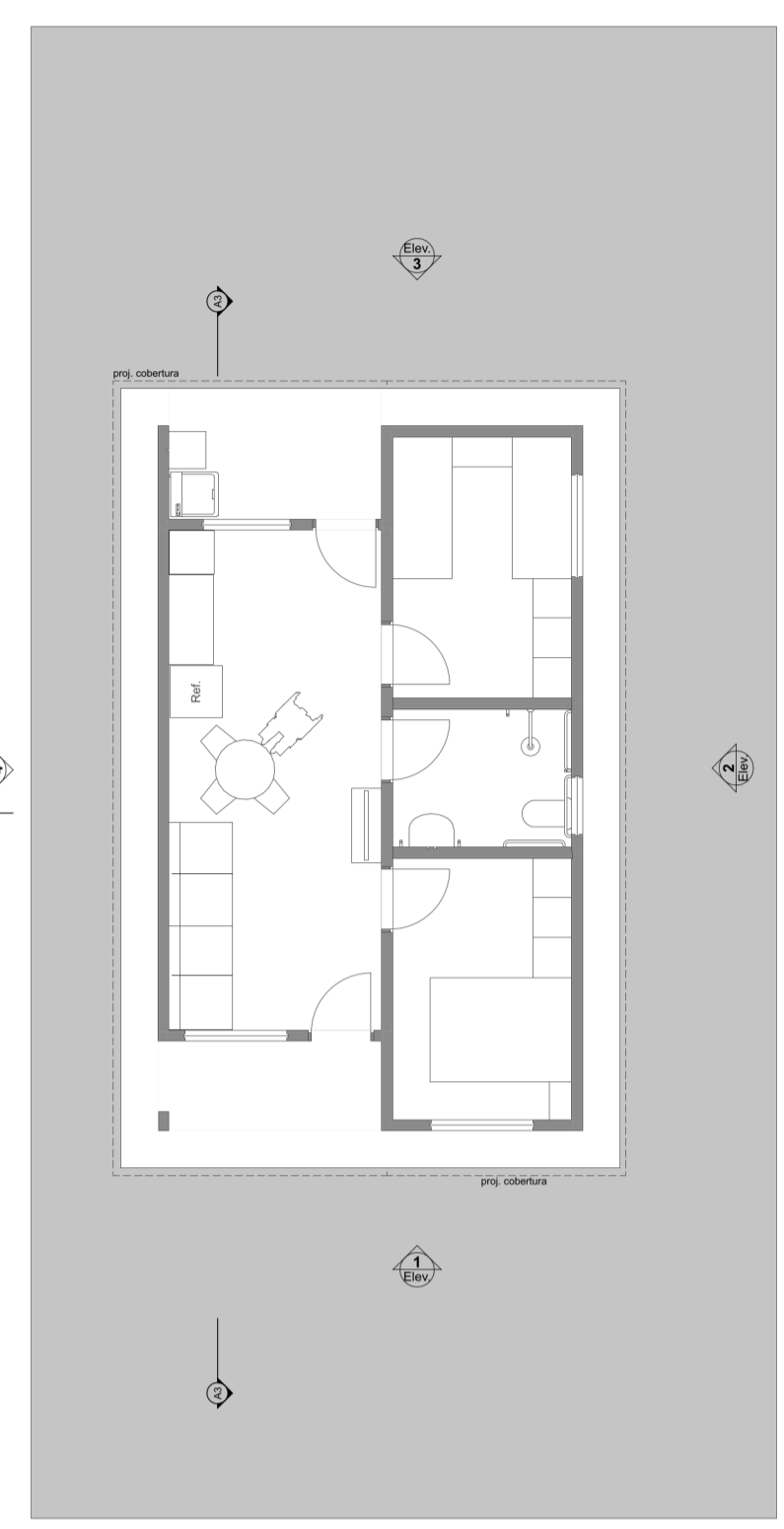

1 LAYOUT
Escala: 1:100

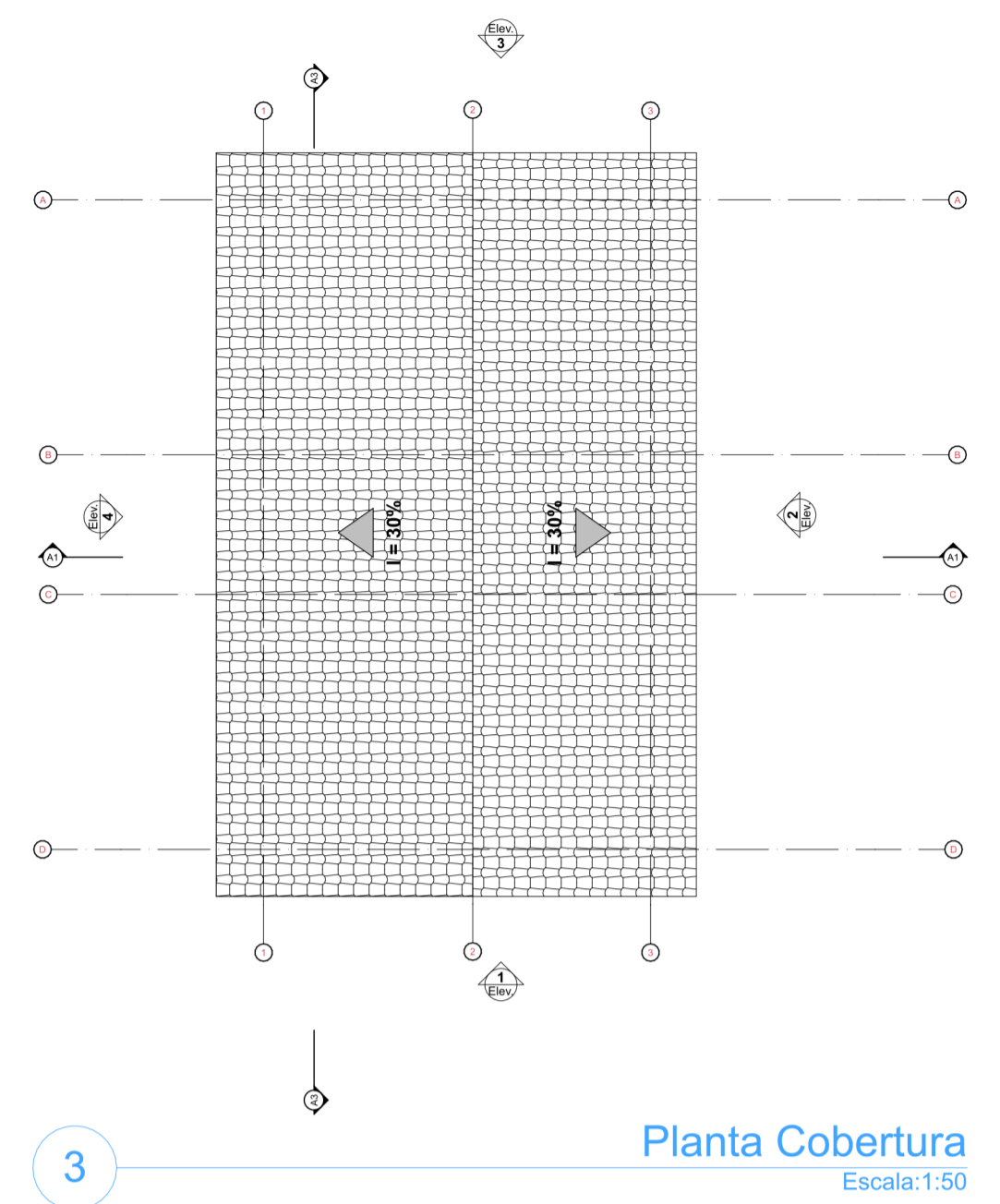

3 Planta Cobertura
Escala: 1:50

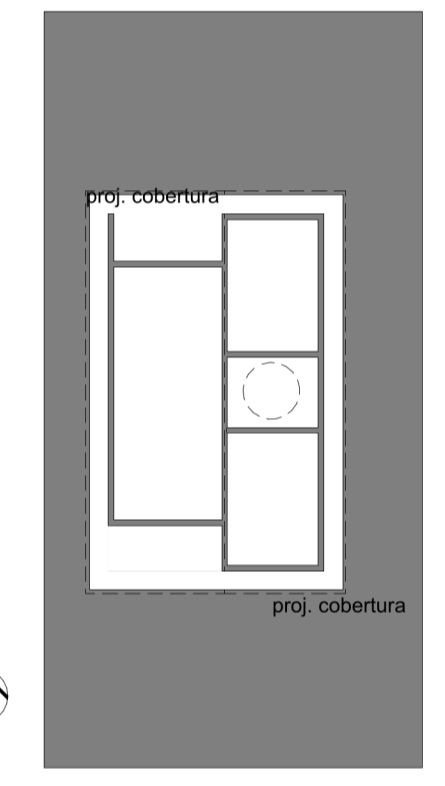
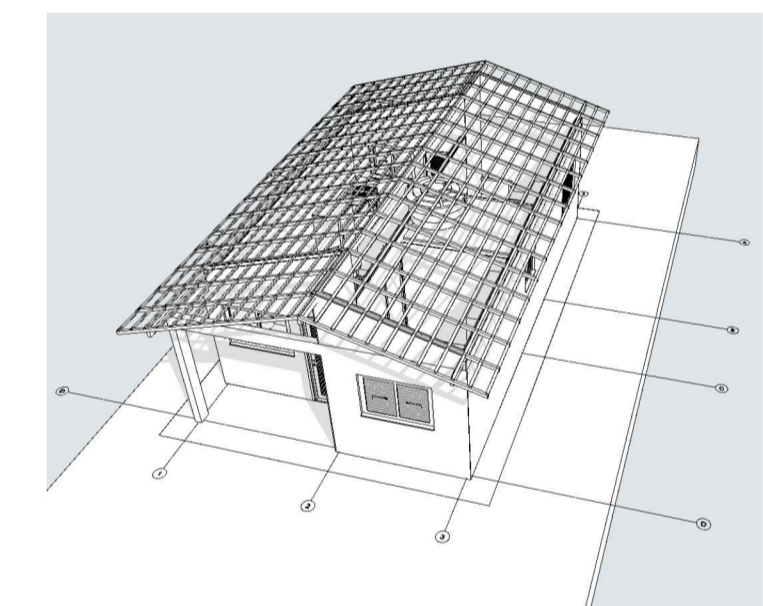

2 Implantação
Escala: 1:200

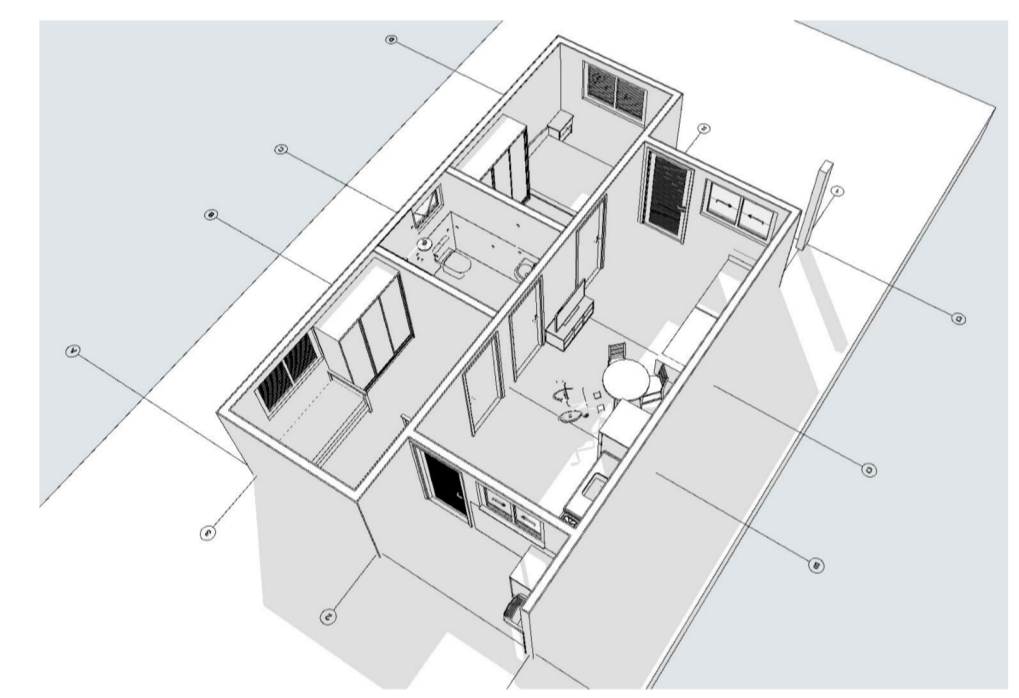

WILTON CARDOSO DA SILVA
 Assinado de forma digital por WILTON CARDOSO DA SILVA JORGE:60628481306
 JORGE:60628481306
 Dados: 2025.09.16 15:48:52 -03'00'



PROJETO: **FNHIS SUB-50**
 ENDEREÇO: Rua / Av. XXX Nome da cidade XX NNNNN-NNN Brasil

CIDADE: Nome da cidade ESTADO: XX
 CLIENTE: #Nome Completo do Cliente

ARQUITETO: CAIXA
 #Nº Registro do Projetista

FASE PROJETO: PL | Projeto Legal ESCALA: 1:50, 1:200, 1:100, 1:1 DIMENSÃO DA FOLHA: A1

CONTEÚDO: **Plantas**
 RESPONSÁVEL: CAIXA DATA: 26/05/2025 FOLHA: 01
 ARQUIVO DIGITAL: FNHIS_GEPAD.pln REVISÃO:

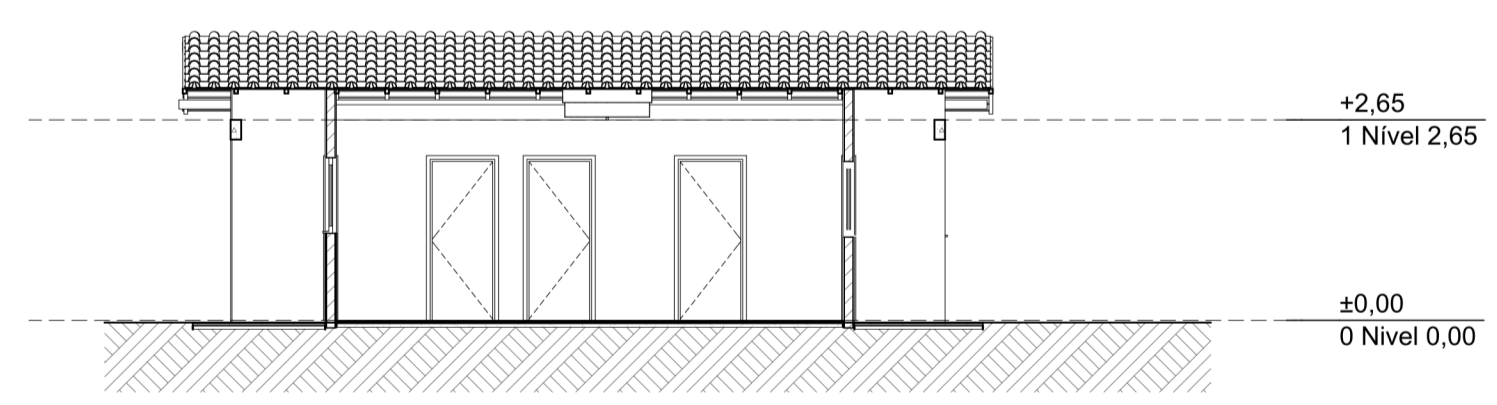

A3 Corte 1:100

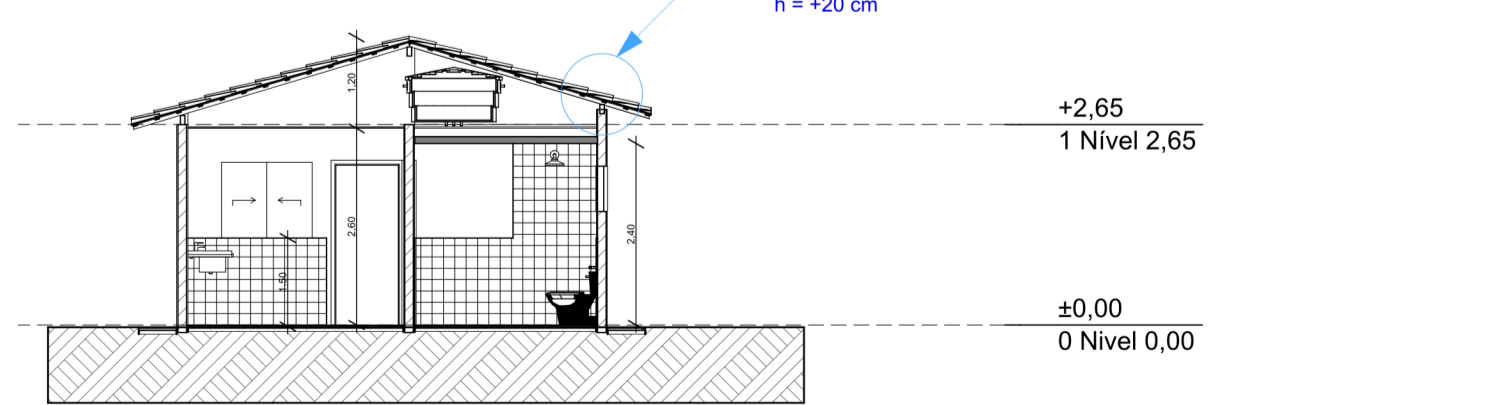

A1 Corte 1:100

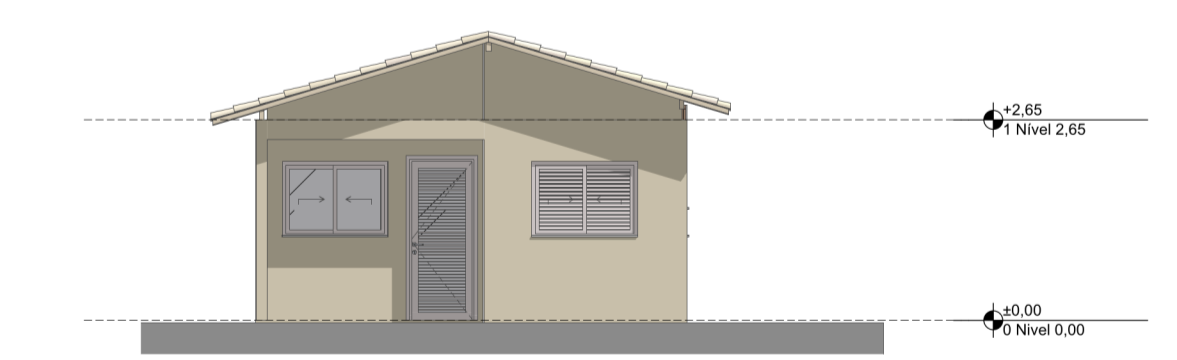

1 Elevação Frontal 1:100

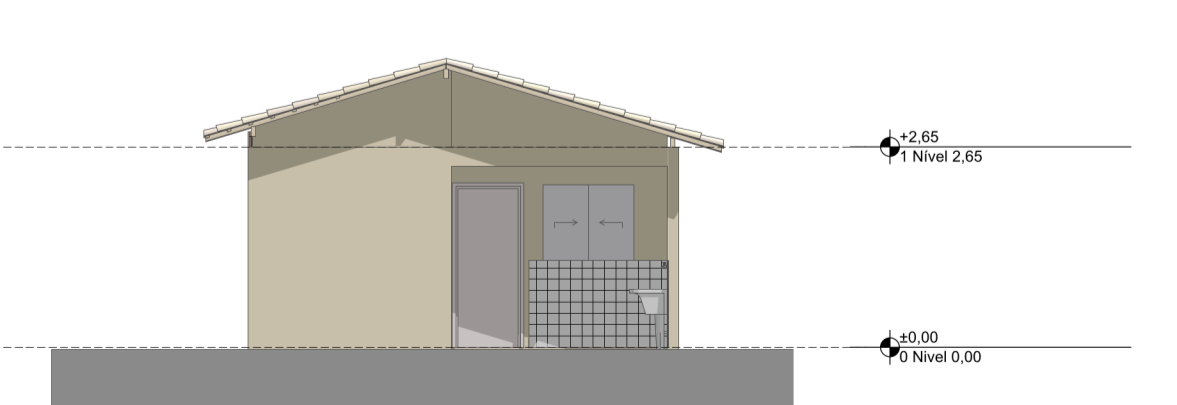

3 Elevação Posterior 1:100

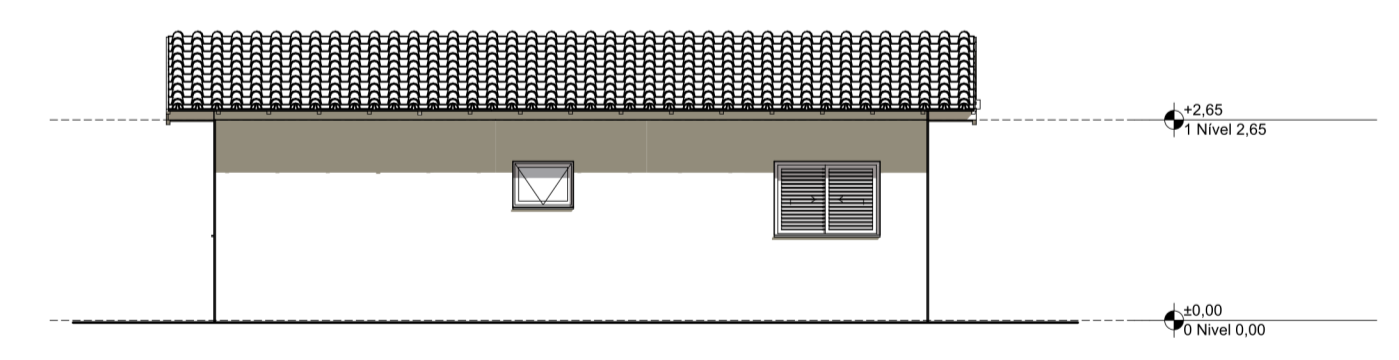

2 Lateral Direita 1:100

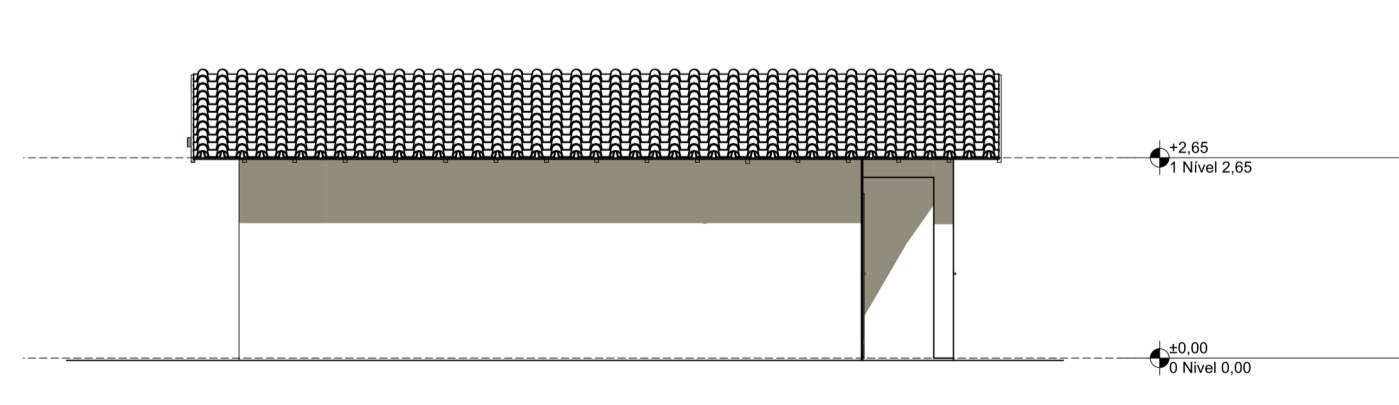

4 Lateral Esquerda 1:100

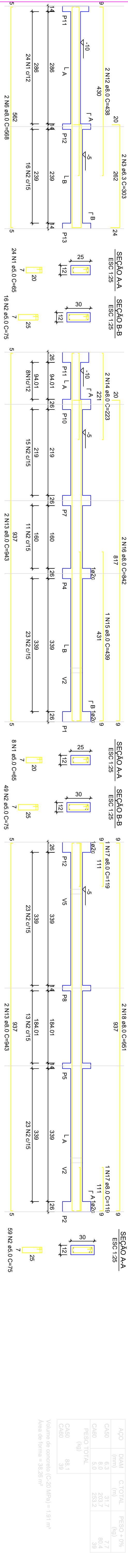
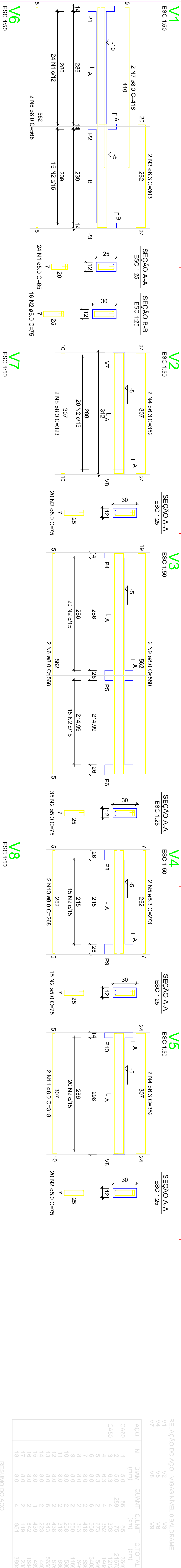

RELACÃO DO AÇO - SAPATAS E PILARES DE ARRANQUE - NÍVEL 0 BALDRAME

ACO	N	DIAM (mm)	QUANT	C/TOTAL (mm)	PESO + 0% (kg)	C/TOTAL (cm)
CA80	1	5.0	56	65	65	3640
CA80	2	5.0	289	75	75	21875
CA80	3	6.3	4	352	1465	1465
CA80	4	6.3	3	273	546	546
CA80	5	6.3	2	273	546	546
CA80	6	6.3	2	323	646	646
CA80	7	6.3	2	323	646	646
CA80	8	6.3	2	380	760	760
CA80	9	6.3	2	380	760	760
CA80	10	6.3	2	438	876	876
CA80	11	6.3	2	438	876	876
CA80	12	6.3	2	495	990	990
CA80	13	6.3	2	495	990	990
CA80	14	6.3	2	552	1104	1104
CA80	15	6.3	2	552	1104	1104
CA80	16	6.3	2	609	1218	1218
CA80	17	6.3	2	609	1218	1218
CA80	18	6.3	2	666	1332	1332
CA80	19	6.3	2	666	1332	1332
CA80	20	6.3	2	723	1446	1446
CA80	21	6.3	2	723	1446	1446
CA80	22	6.3	2	780	1560	1560
CA80	23	6.3	2	780	1560	1560
CA80	24	6.3	2	837	1674	1674
CA80	25	6.3	2	837	1674	1674
CA80	26	6.3	2	894	1788	1788
CA80	27	6.3	2	894	1788	1788
CA80	28	6.3	2	951	1902	1902
CA80	29	6.3	2	951	1902	1902
CA80	30	6.3	2	1008	2016	2016
CA80	31	6.3	2	1008	2016	2016
CA80	32	6.3	2	1065	2130	2130
CA80	33	6.3	2	1065	2130	2130
CA80	34	6.3	2	1122	2244	2244
CA80	35	6.3	2	1122	2244	2244
CA80	36	6.3	2	1179	2358	2358
CA80	37	6.3	2	1179	2358	2358
CA80	38	6.3	2	1236	2472	2472
CA80	39	6.3	2	1236	2472	2472
CA80	40	6.3	2	1293	2586	2586
CA80	41	6.3	2	1293	2586	2586
CA80	42	6.3	2	1350	2700	2700
CA80	43	6.3	2	1350	2700	2700
CA80	44	6.3	2	1407	2814	2814
CA80	45	6.3	2	1407	2814	2814
CA80	46	6.3	2	1464	2928	2928
CA80	47	6.3	2	1464	2928	2928
CA80	48	6.3	2	1521	3042	3042
CA80	49	6.3	2	1521	3042	3042
CA80	50	6.3	2	1578	3156	3156
CA80	51	6.3	2	1578	3156	3156
CA80	52	6.3	2	1635	3270	3270
CA80	53	6.3	2	1635	3270	3270
CA80	54	6.3	2	1692	3384	3384
CA80	55	6.3	2	1692	3384	3384
CA80	56	6.3	2	1749	3498	3498
CA80	57	6.3	2	1749	3498	3498
CA80	58	6.3	2	1806	3612	3612
CA80	59	6.3	2	1806	3612	3612
CA80	60	6.3	2	1863	3726	3726
CA80	61	6.3	2	1863	3726	3726
CA80	62	6.3	2	1920	3840	3840
CA80	63	6.3	2	1920	3840	3840
CA80	64	6.3	2	1977	3954	3954
CA80	65	6.3	2	1977	3954	3954
CA80	66	6.3	2	2034	4068	4068
CA80	67	6.3	2	2034	4068	4068
CA80	68	6.3	2	2091	4182	4182
CA80	69	6.3	2	2091	4182	4182
CA80	70	6.3	2	2148	4296	4296
CA80	71	6.3	2	2148	4296	4296
CA80	72	6.3	2	2205	4410	4410
CA80	73	6.3	2	2205	4410	4410
CA80	74	6.3	2	2262	4524	4524
CA80	75	6.3	2	2262	4524	4524
CA80	76	6.3	2	2319	4638	4638
CA80	77	6.3	2	2319	4638	4638
CA80	78	6.3	2	2376	4752	4752
CA80	79	6.3	2	2376	4752	4752
CA80	80	6.3	2	2433	4866	4866
CA80	81	6.3	2	2433	4866	4866
CA80	82	6.3	2	2490	4980	4980
CA80	83	6.3	2	2490	4980	4980
CA80	84	6.3	2	2547	5094	5094
CA80	85	6.3	2	2547	5094	5094
CA80	86	6.3	2	2604	5208	5208
CA80	87	6.3	2	2604	5208	5208
CA80	88	6.3	2	2661	5322	5322
CA80	89	6.3	2	2661	5322	5322
CA80	90	6.3	2	2718	5436	5436
CA80	91	6.3	2	2718	5436	5436
CA80	92	6.3	2	2775	5550	5550
CA80	93	6.3	2	2775	5550	5550
CA80	94	6.3	2	2832	5664	5664
CA80	95	6.3	2	2832	5664	5664
CA80	96	6.3	2	2889	5778	5778
CA80	97	6.3	2	2889	5778	5778
CA80	98	6.3	2	2946	5892	5892
CA80	99	6.3	2	2946	5892	5892
CA80	100	6.3	2	3003	6006	6006
CA80	101	6.3	2	3003	6006	6006
CA80	102	6.3	2	3060	6120	6120
CA80	103	6.3	2	3060	6120	6120
CA80	104	6.3	2	3117	6234	6234
CA80	105	6.3	2	3117	6234	6234
CA80	106	6.3	2	3174	6348	6348
CA80	107	6.3	2	3174	6348	6348
CA80	108	6.3	2	3231	6462	6462
CA80	109	6.3	2	3231	6462	6462
CA80	110	6.3	2	3288	6576	6576
CA80	111	6.3	2	3288	6576	6576
CA80	112	6.3	2	3345	6690	6690
CA80	113	6.3	2	3345	6690	6690
CA80	114	6.3	2	3402	6804	6804
CA80	115	6.3	2	3402	6804	6804
CA80	116	6.3	2	3459	6918	6918
CA80	117	6.3	2	3459	6918	6918
CA80	118	6.3	2	3516	7032	7032
CA80	119	6.3	2	3516	7032	7032
CA80	120	6.3	2	3573	7146	7146
CA80	121	6.3	2	3573	7146	7146
CA80	122	6.3	2	3630	7260	7260
CA80	123	6.3	2	3630	7260	7260
CA80	124	6.3	2	3687	7374	7374
CA80	125	6.3	2	3687	7374	7374
CA80	126	6.3	2	3744	7488	7488
CA80	127	6.3	2	3744	7488	7488
CA80	128	6.3	2	3801	7602	7602
CA80	129	6.3	2	3801	7602	7602
CA80	130	6.3	2	3858	7716	7716
CA80	131	6.3	2	3858	7716	7716
CA80	132	6.3	2	3915	7830	7830
CA80	133	6.3	2	3915	7830	7830
CA80	134	6.3	2	3972	7944	7944
CA80	135	6.3	2	3972	7944	7944
CA80	136	6.3	2	4029	8058	8058
CA80	137	6.3	2	4029	8058	8058
CA80	138	6.3	2	4086	8172	8172
CA80	139	6.3	2	4086	8172	8172
CA80	140	6.3	2	4143	8286	8286
CA80	141	6.3	2	4143	8286	8286
CA80	142	6.3	2	4200	8400	8400
CA80	143	6.3	2	4200	8400	8400
CA80	144	6.3	2	4257	8514	8514
CA80	145	6.3	2	4257	8514	8514
CA80	146	6.3	2	4314	8628	8628
CA80	147	6.3	2	4314	8628	8628
CA80	148	6.3	2	4371	8742	8742
CA80	149	6.3	2	4371	8742	8742
CA80	150	6.3	2	4428	8856	8856
CA80	151	6.3	2	4428	8856	8856
CA80	152	6.3	2	4485	8970	8970
CA80	153	6.3	2	4485	8970	8970
CA80	154	6.3	2	4542	9084	9084
CA80	155	6.3	2	4542	9084	9084
CA80	156	6.3	2	4600	9198	9198
CA80	157	6.3	2	4600	9198	9198
CA80	158	6.3	2	4657	9312	9312
CA80	159	6.3	2	4657	9312	9312
CA80	160	6.3	2	4714	9426	9426
CA80	161	6.3	2	4714	9426	9426
CA80	162	6.3	2	4771	9540	9540
CA80	163	6.3	2	4771	9540	9540
CA80	164	6.3	2	4828	9654	9654
CA80	165	6.3	2	4828		

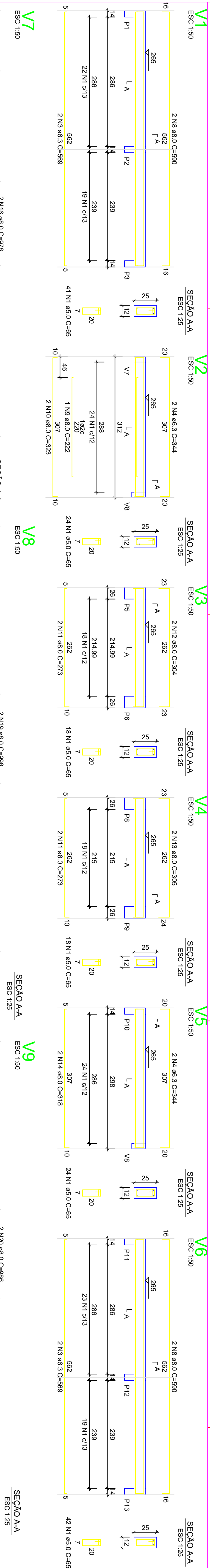

RELACIONAMENTO DO AÇO - PILARES NÍVEL 1 TETO

ACO	N	DIAM (mm)	QUANT	C/UNIF (cm)	C/TOTAL (cm)
CA60	1	5.0	308	65	20020
CA60	2	5.0	59	75	4425
CA60	4	6.3	4	344	1576
CA60	5	6.3	4	198	792
CA60	6	6.3	4	544	2176
CA60	7	6.3	2	544	1088
CA60	8	6.0	4	590	2360
CA60	9	6.0	2	222	444
CA60	10	6.0	4	272	1088
CA60	11	6.0	4	304	1216
CA60	12	8.0	2	312	624
CA60	13	8.0	2	312	624
CA60	14	8.0	2	312	624
CA60	15	8.0	1	489	978
CA60	16	8.0	1	489	978
CA60	17	8.0	2	484	968
CA60	18	8.0	2	484	968
CA60	19	8.0	2	484	968
CA60	20	8.0	2	484	968
CA60	21	8.0	2	484	968
CA60	22	8.0	2	484	968
CA60	23	8.0	2	484	968
CA60	24	8.0	2	484	968
CA60	25	8.0	2	484	968
CA60	26	8.0	2	484	968
CA60	27	8.0	2	484	968
CA60	28	8.0	2	484	968
CA60	29	8.0	2	484	968
CA60	30	8.0	2	484	968
CA60	31	8.0	2	484	968
CA60	32	8.0	2	484	968
CA60	33	8.0	2	484	968
CA60	34	8.0	2	484	968
CA60	35	8.0	2	484	968
CA60	36	8.0	2	484	968
CA60	37	8.0	2	484	968
CA60	38	8.0	2	484	968
CA60	39	8.0	2	484	968
CA60	40	8.0	2	484	968
CA60	41	8.0	2	484	968
CA60	42	8.0	2	484	968
CA60	43	8.0	2	484	968
CA60	44	8.0	2	484	968
CA60	45	8.0	2	484	968
CA60	46	8.0	2	484	968
CA60	47	8.0	2	484	968
CA60	48	8.0	2	484	968
CA60	49	8.0	2	484	968
CA60	50	8.0	2	484	968
CA60	51	8.0	2	484	968
CA60	52	8.0	2	484	968
CA60	53	8.0	2	484	968
CA60	54	8.0	2	484	968
CA60	55	8.0	2	484	968
CA60	56	8.0	2	484	968
CA60	57	8.0	2	484	968
CA60	58	8.0	2	484	968
CA60	59	8.0	2	484	968
CA60	60	8.0	2	484	968
CA60	61	8.0	2	484	968
CA60	62	8.0	2	484	968
CA60	63	8.0	2	484	968
CA60	64	8.0	2	484	968
CA60	65	8.0	2	484	968
CA60	66	8.0	2	484	968
CA60	67	8.0	2	484	968
CA60	68	8.0	2	484	968
CA60	69	8.0	2	484	968
CA60	70	8.0	2	484	968
CA60	71	8.0	2	484	968
CA60	72	8.0	2	484	968
CA60	73	8.0	2	484	968
CA60	74	8.0	2	484	968
CA60	75	8.0	2	484	968
CA60	76	8.0	2	484	968
CA60	77	8.0	2	484	968
CA60	78	8.0	2	484	968
CA60	79	8.0	2	484	968
CA60	80	8.0	2	484	968
CA60	81	8.0	2	484	968
CA60	82	8.0	2	484	968
CA60	83	8.0	2	484	968
CA60	84	8.0	2	484	968
CA60	85	8.0	2	484	968
CA60	86	8.0	2	484	968
CA60	87	8.0	2	484	968
CA60	88	8.0	2	484	968
CA60	89	8.0	2	484	968
CA60	90	8.0	2	484	968
CA60	91	8.0	2	484	968
CA60	92	8.0	2	484	968
CA60	93	8.0	2	484	968
CA60	94	8.0	2	484	968
CA60	95	8.0	2	484	968
CA60	96	8.0	2	484	968
CA60	97	8.0	2	484	968
CA60	98	8.0	2	484	968
CA60	99	8.0	2	484	968
CA60	100	8.0	2	484	968

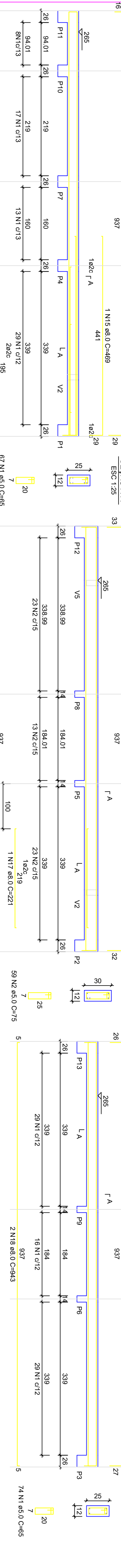

RESUMO DO AÇO

ACO	N	DIAM (mm)	C/TOTAL (cm)	PESO +10% (kg)	C/TOTAL (cm)
CA60	1	5.0	1612	15	1612
CA60	2	5.0	165.6	65.3	165.6
CA60	3	5.0	244.5	37.7	244.5
CA60	4	5.0	244.5	37.7	244.5
CA60	5	5.0	244.5	37.7	244.5
CA60	6	5.0	244.5	37.7	244.5
CA60	7	5.0	244.5	37.7	244.5
CA60	8	5.0	244.5	37.7	244.5
CA60	9	5.0	244.5	37.7	244.5
CA60	10	5.0	244.5	37.7	244.5
CA60	11	5.0	244.5	37.7	244.5
CA60	12	5.0	244.5	37.7	244.5
CA60	13	5.0	244.5	37.7	244.5
CA60	14	5.0	244.5	37.7	244.5
CA60	15	5.0	244.5	37.7	244.5
CA60	16	5.0	244.5	37.7	244.5
CA60	17	5.0	244.5	37.7	244.5
CA60	18	5.0	244.5	37.7	244.5
CA60	19	5.0	244.5	37.7	244.5
CA60	20	5.0	244.5	37.7	244.5
CA60	21	5.0	244.5	37.7	244.5
CA60	22	5.0	244.5	37.7	244.5
CA60	23	5.0	244.5	37.7	244.5
CA60	24	5.0	244.5	37.7	244.5
CA60	25	5.0	244.5	37.7	244.5
CA60	26	5.0	244.5	37.7	244.5
CA60	27	5.0	244.5	37.7	244.5
CA60	28	5.0	244.5	37.7	244.5
CA60	29	5.0	244.5	37.7	244.5
CA60	30	5.0	244.5	37.7	244.5
CA60	31	5.0	244.5	37.7	244.5
CA60	32	5.0	244.5	37.7	244.5
CA60	33	5.0	244.5	37.7	244.5
CA60	34	5.0	244.5	37.7	244.5
CA60	35	5.0	244.5	37.7	244.5
CA60	36	5.0	244.5	37.7	244.5
CA60	37	5.0	244.5	37.7	244.5
CA60	38	5.0	244.5	37.7	244.5
CA60	39	5.0	244.5	37.7	244.5
CA60	40	5.0	244.5	37.7	244.5
CA60	41	5.0	244.5	37.7	244.5
CA60	42	5.0	244.5	37.7	244.5
CA60	43	5.0	244.5	37.7	244.5
CA60	44	5.0	244.5	37.7	244.5
CA60	45	5.0	244.5	37.7	244.5
CA60	46	5.0	244.5	37.7	244.5
CA60	47	5.0	244.5	37.7	244.5
CA60	48	5.0	244.5	37.7	244.5
CA60	49	5.0	244.5	37.7	244.5
CA60	50	5.0	244.5	37.7	244.5
CA60	51	5.0	244.5	37.7	244.5
CA60	52	5.0	244.5	37.7	244.5
CA60	53	5.0	244.5	37.7	244.5
CA60	54	5.0	244.5	37.7	244.5
CA60	55	5.0	244.5	37.7	244.5
CA60	56	5.0	244.5	37.7	244.5
CA60	57	5.0	244.5	37.7	244.5
CA60	58	5.0	244.5	37.7	244.5
CA60	59	5.0	244.5	37.7	244.5
CA60	60	5.0	244.5	37.7	244.5
CA60	61	5.0	244.5	37.7	244.5
CA60	62	5.0	244.5	37.7	244.5
CA60	63	5.0	244.5	37.7	244.5
CA60	64	5.0	244.5	37.7	244.5
CA60	65	5.0	244.5	37.7	244.5
CA60	66	5.0	244.5	37.7	244.5
CA60	67	5.0	244.5	37.7	244.5
CA60	68	5.0	244.5	37.7	244.5
CA60	69	5.0	244.5	37.7	244.5
CA60	70	5.0	244.5	37.7	244.5
CA60	71	5.0	244.5	37.7	244.5
CA60	72	5.0	244.5	37.7	244.5
CA60	73	5.0	244.5	37.7	244.5
CA60	74	5.0	244.5	37.7	244.5
CA60	75	5.0	244.5	37.7	244.5
CA60	76	5.0	244.5	37.7	244.5
CA60	77	5.0	244.5	37.7	244.5
CA60	78	5.0	244.5	37.7	244.5
CA60	79	5.0	244.5	37.7	244.5
CA60	80	5.0	244.5	37.7	244.5
CA60	81	5.0	244.5	37.7	244.5
CA60	82	5.0	244.5	37.7	244.5
CA60	83	5.0	244.5	37.7	244.5
CA60	84	5.0	244.5	37.7	244.5
CA60	85	5.0	244.5	37.7	244.5
CA60	86	5.0	244.5	37.7	244.5
CA60	87	5.0	244.5	37.7	244.5
CA60	88	5.0	244.5	37.7	244.5
CA60	89	5.0	244.5	37.7	244.5
CA60	90	5.0	244.5	37.7	244.5
CA60	91	5.0	244.5	37.7	244.5
CA60	92	5.0	244.5	37.7	244.5
CA60	93	5.0	244.5	37.7	244.5
CA60	94	5.0	244.5	37.7	244.5
CA60	95	5.0	244.5	37.7	244.5
CA60	96	5.0	244.5	37.7	244

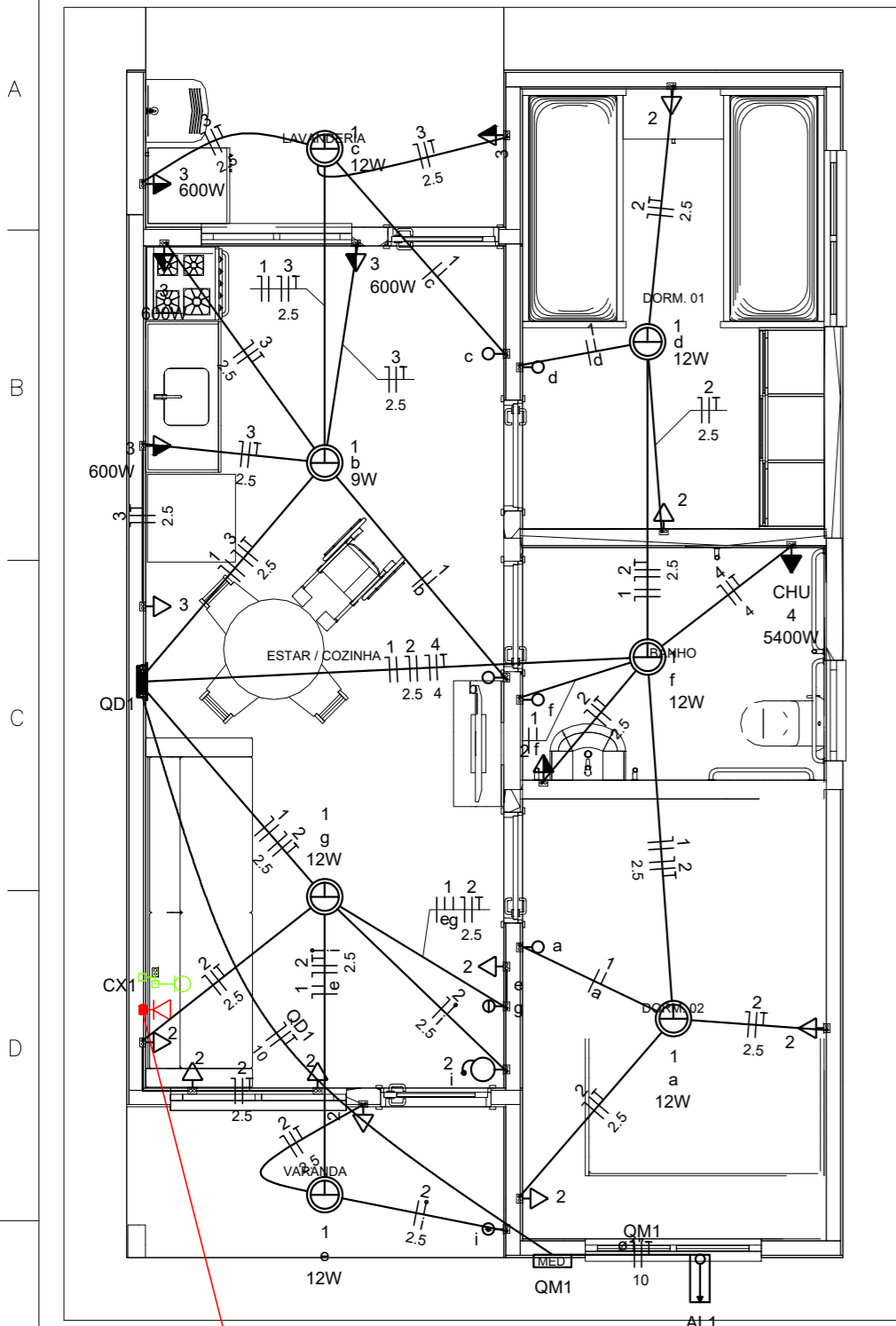

Quadro de Cargas (AL1)

Circuito	Descrição	Esquema	Método de inst.	Tensão (V)	Pot. total. (VA)	Pot. total. (W)	Fases	Pot. - R (W)	Pot. - S (W)	Pot. - T (W)	FCT	FCA	In' (A)	Ip (A)	Seção (mm2)	Ic (A)	Icc (kA)	Disj (A)	dV parc (%)	dV total (%)	Status
QM1		F+N+T	B1	220 V	10716	10281	R	10281	0	0	1.00	1.00	47.3	47.3	10	75.0	3	63	0.19	0.19	OK
TOTAL					10716	10281	R	10281	0	0											

Quadro de Cargas (QM1)

Circuito	Descrição	Esquema	Método de inst.	Tensão (V)	Pot. total. (VA)	Pot. total. (W)	Fases	Pot. - R (W)	Pot. - S (W)	Pot. - T (W)	FCT	FCA	In' (A)	Ip (A)	Seção (mm2)	Ic (A)	Icc (kA)	Disj (A)	dV parc (%)	dV total (%)	Status
QD1		F+N+T	B1	220 V	10716	10281	R	10281	0	0	1.00	1.00	47.3	47.3	10	57.0	3	50	0.63	0.82	OK
TOTAL					10716	10281	R	10281	0	0											

Quadro de Cargas (QD1)

Circuito	Descrição	Esquema	Método de inst.	Tensão (V)	Iluminação (W)			Tomadas (W)			Pot. total. (VA)	Pot. total. (W)	Fases	Pot. - R (W)	Pot. - S (W)	Pot. - T (W)	FCT	FCA	In' (A)	Ip (A)	Seção (mm2)	Ic (A)	Icc (kA)	Disj (A)	dV parc (%)	dV total (%)	Status	
					9	12	0	100	600	5400																		
1	Iluminação	F+N	B1	220 V	1	6					116	81	R	81				1.00	1.00	0.2	0.5	1.5	17.5	3	10	0.02	0.84	OK
2	Tomadas de Uso Geral	F+N+T	B1	220 V				1	10		1111	1000	R	1000				1.00	1.00	2.5	5.1	2.5	24.0	3	10	0.12	0.94	OK
3	Tomadas Coz e Lav	F+N+T	B1	220 V				2	4		2889	2600	R	2600				1.00	1.00	13.1	13.1	2.5	24.0	3	16	0.42	1.24	OK
4	Chuveiro Elétrico	F+N+T	B1	220 V					1		5400	5400	R	5400				1.00	1.00	24.5	24.5	4	32.0	3	25	0.73	1.56	OK
5	Reserva	F+N+T	B1	220 V							600	600	R	600				1.00	1.00	2.7	2.7	1.5	17.5	3	10	0.00	0.00	OK
6	Reserva	F+N+T	B1	220 V							600	600	R	600				1.00	1.00	2.7	2.7	1.5	17.5	3	10	0.00	0.00	OK
TOTAL					1	6	1	12	4	1	10716	10281	R	10281	0	0												

Quadro de Demanda (AL1)

Tipo de carga	Potência instalada (kVA)	Fator de demanda (%)	Demanda (kVA)
Iluminação e TUG's (Casas e apartamentos)	1.23	75.00	0.92
Uso Específico	9.49	100.00	9.49
TOTAL			10.41

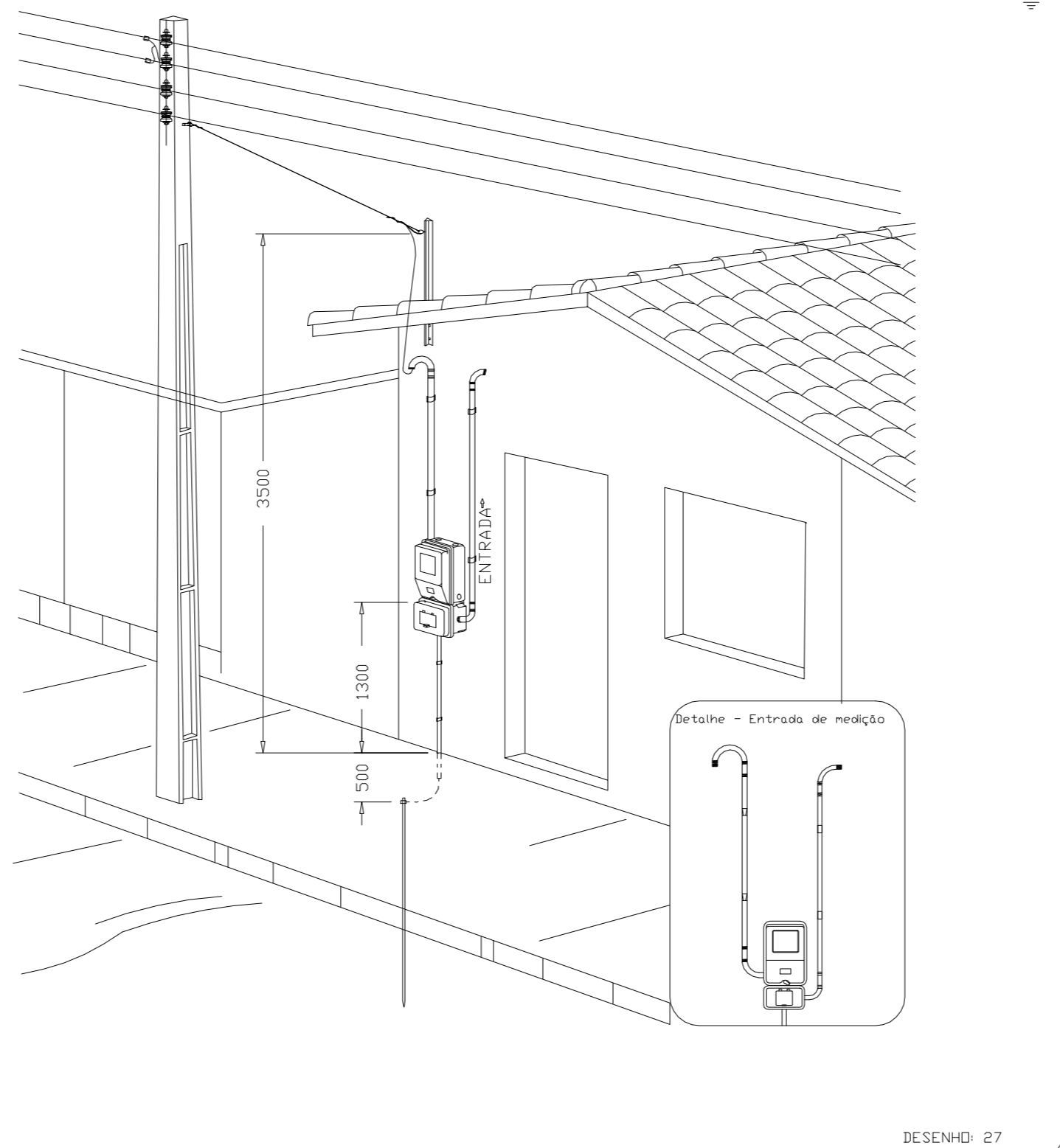
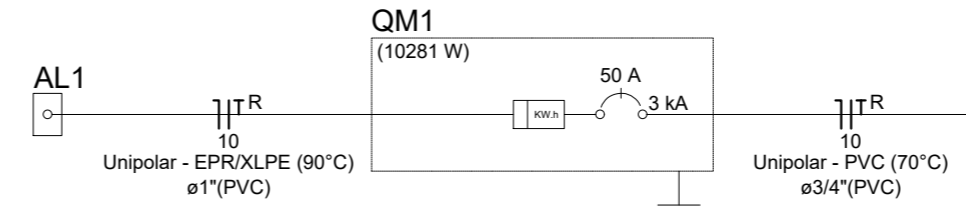
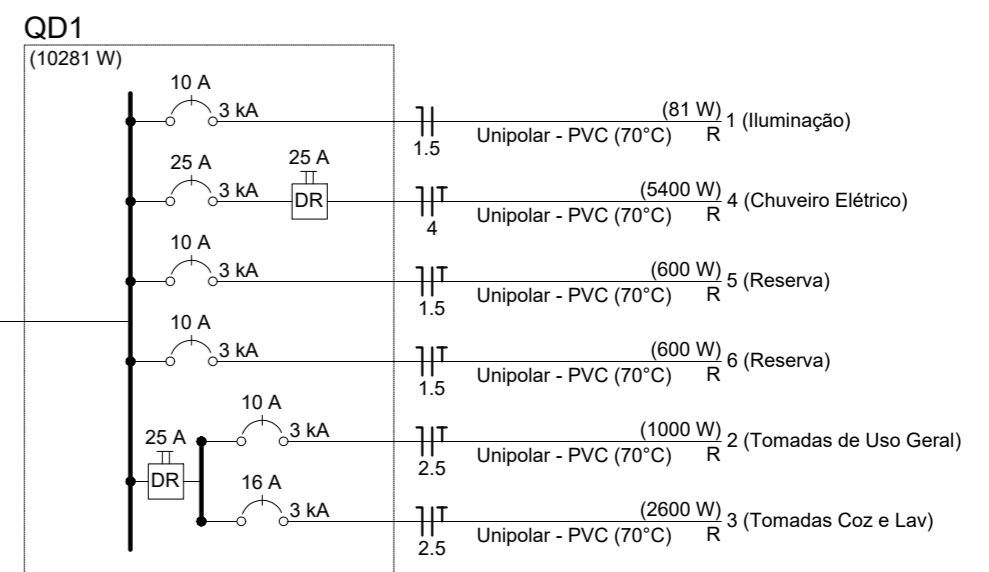

Aérea medição monofásica - Padrão econômico

- Legenda**
- Caixa 2x4" de embutir
 - Caixa de passagem
 - Entrada de serviço
 - Espera para rede lógica a 0,30m do piso
 - Interruptor simples 1 tecla - 1,10m do piso
 - Interruptor simples 2 teclas - 1,10m do piso
 - Lâmpada Led 12W A60
 - Lâmpada Led 9W A60
 - Ponto de TV a 0,30m do piso
 - Pulsador de campainha 1 tecla - 1,10m do piso
 - Quadro de distribuição
 - Quadro de medição
 - Timbre
 - Tomada alta a 2,20m do piso
 - Tomada baixa a 0,30m do piso
 - Tomada média a 1,10m do piso

- Legenda de condutos**
- | Elétrica | |
|----------|--------|
| — | Direta |
| — | Teto |
| — | Alta |
| — | Baixa |
| — | Piso |
| Lógica | |
| — | Piso |
| TV Cabo | |
| — | Direta |

WILTON CARDOSO DA SILVA
 Assinado de forma digital por WILTON CARDOSO DA SILVA
 JORGE:606284813
 06
 JORGE:60628481306
 Dados: 2025.09.16 15:49:17 -03'00'

ATENÇÃO:
 Exemplo de projeto inst. elétricas para edificações do Novo PAC FNHIS Sub50 - Portaria 1416/2023.
 Uso facultado, desde que revisado por responsável técnico com a devida emissão de ART/RRT/TRT, e adequado às particularidades de cada obra.



Novo PAC FNHIS Sub50 - MOD02

INSTALAÇÕES ELÉTRICAS

**NOME DO PAVIMENTO
 TIPO DE PRANCHA**

Desenho: Hudson Rocha
 Escala: Indicada
 Data: 03/04/2025
 DESENHO: 01
 Revisão: 01
 Unidade:
 FOLHA: 01/01

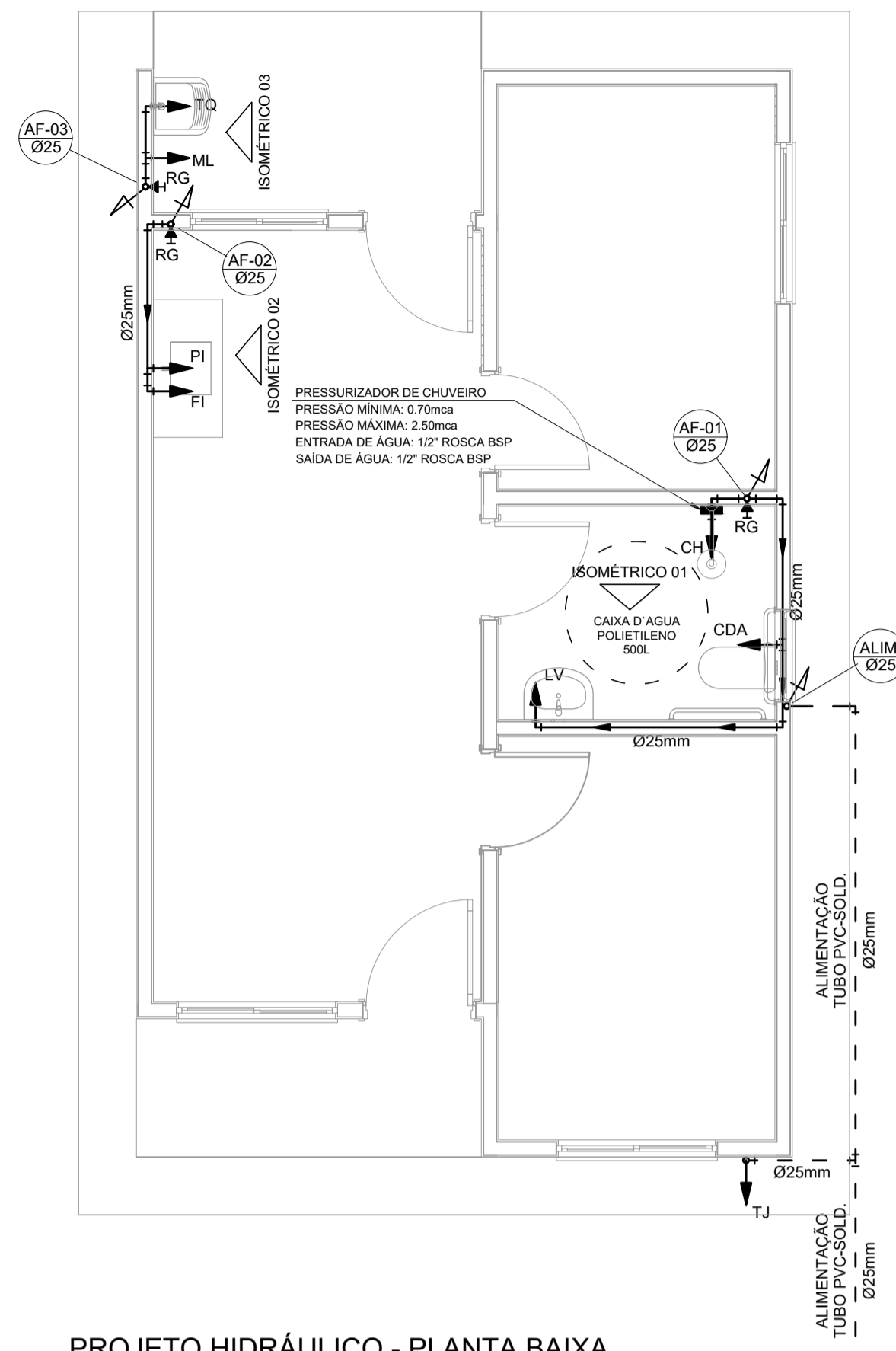

PROJETO HIDRÁULICO - PLANTA BAIXA
ESCALA 1:50

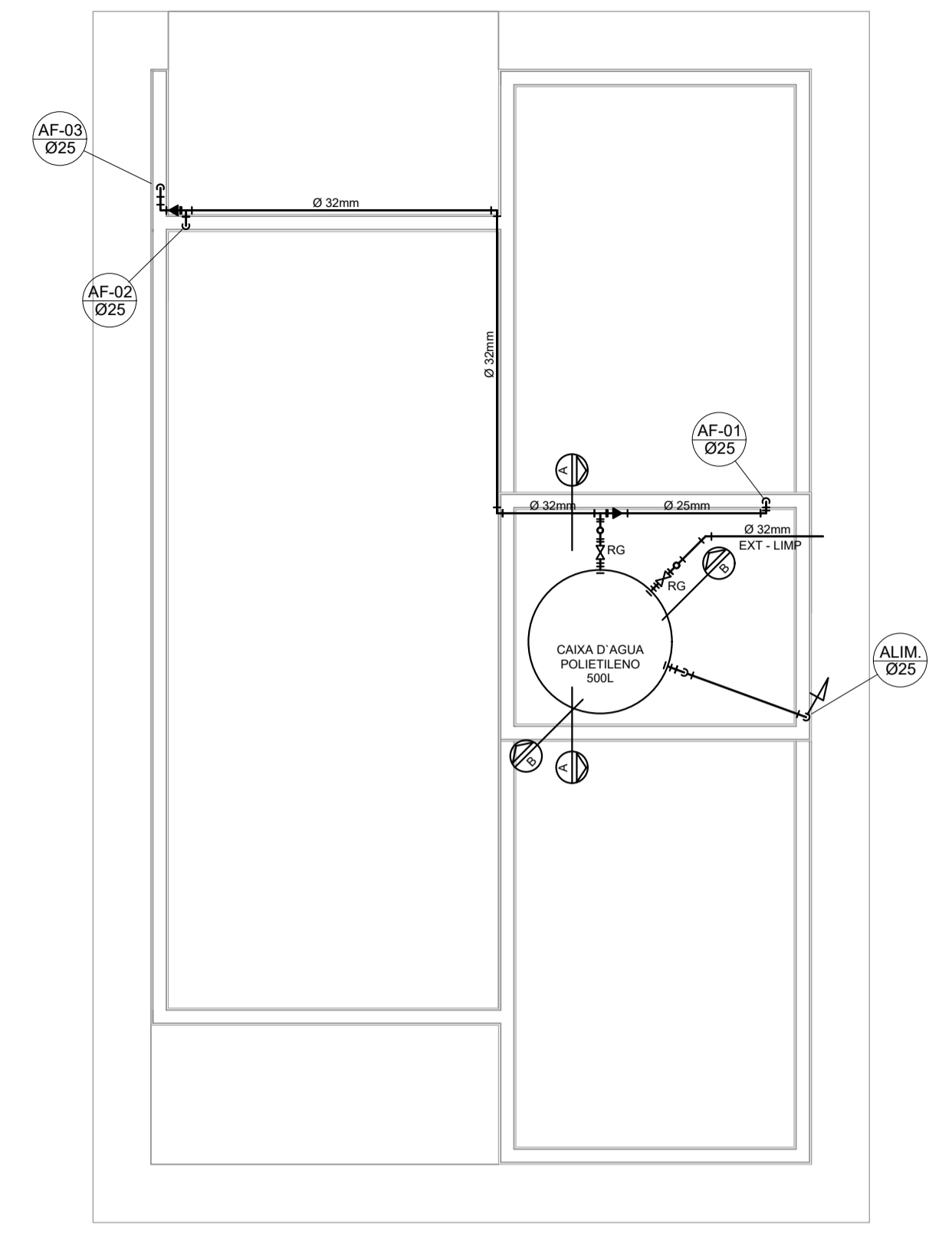

PROJETO HIDRÁULICO - BARRILETE
ESCALA 1:50

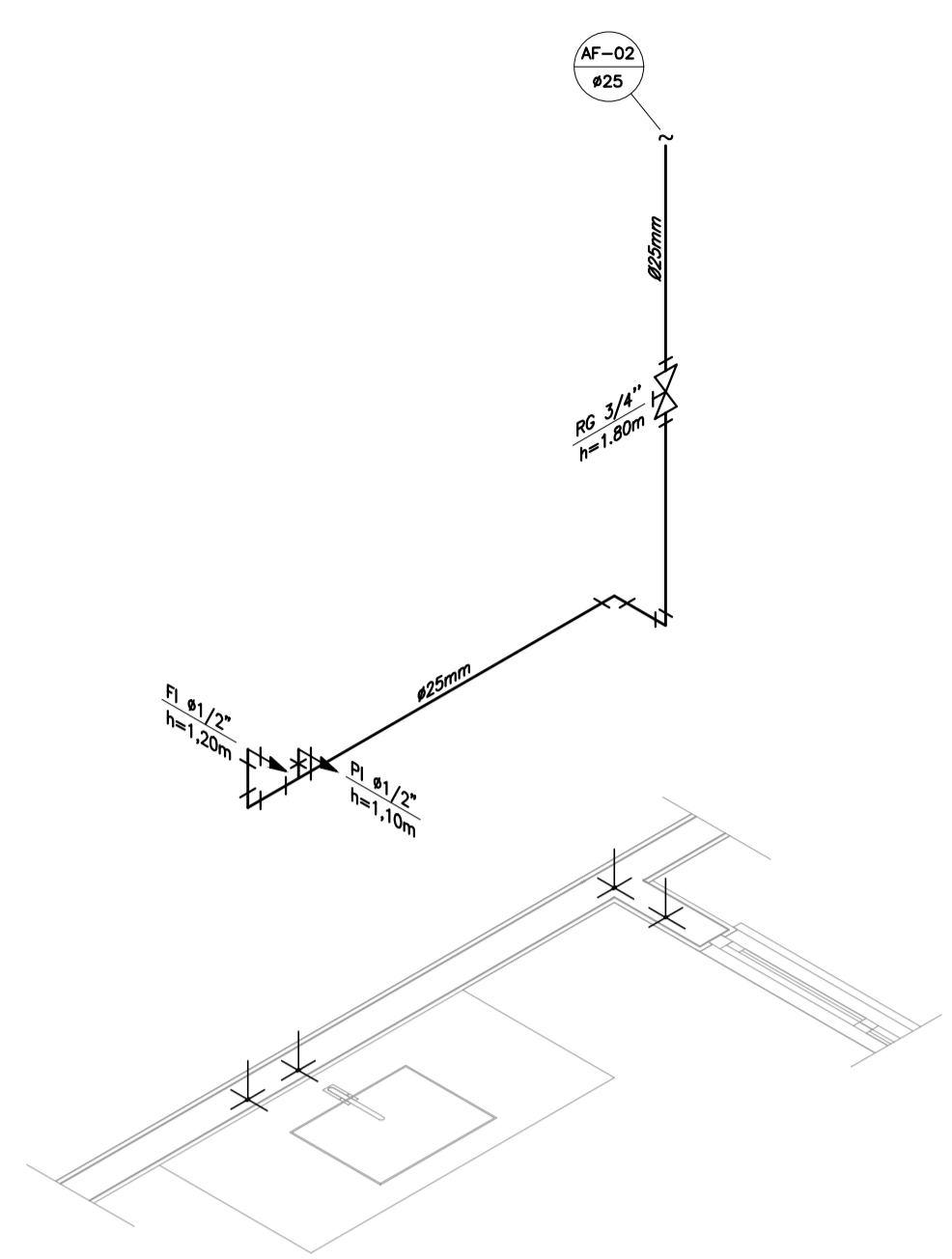

DETALHE ISOMÉTRICO - 02
ESCALA 1:25

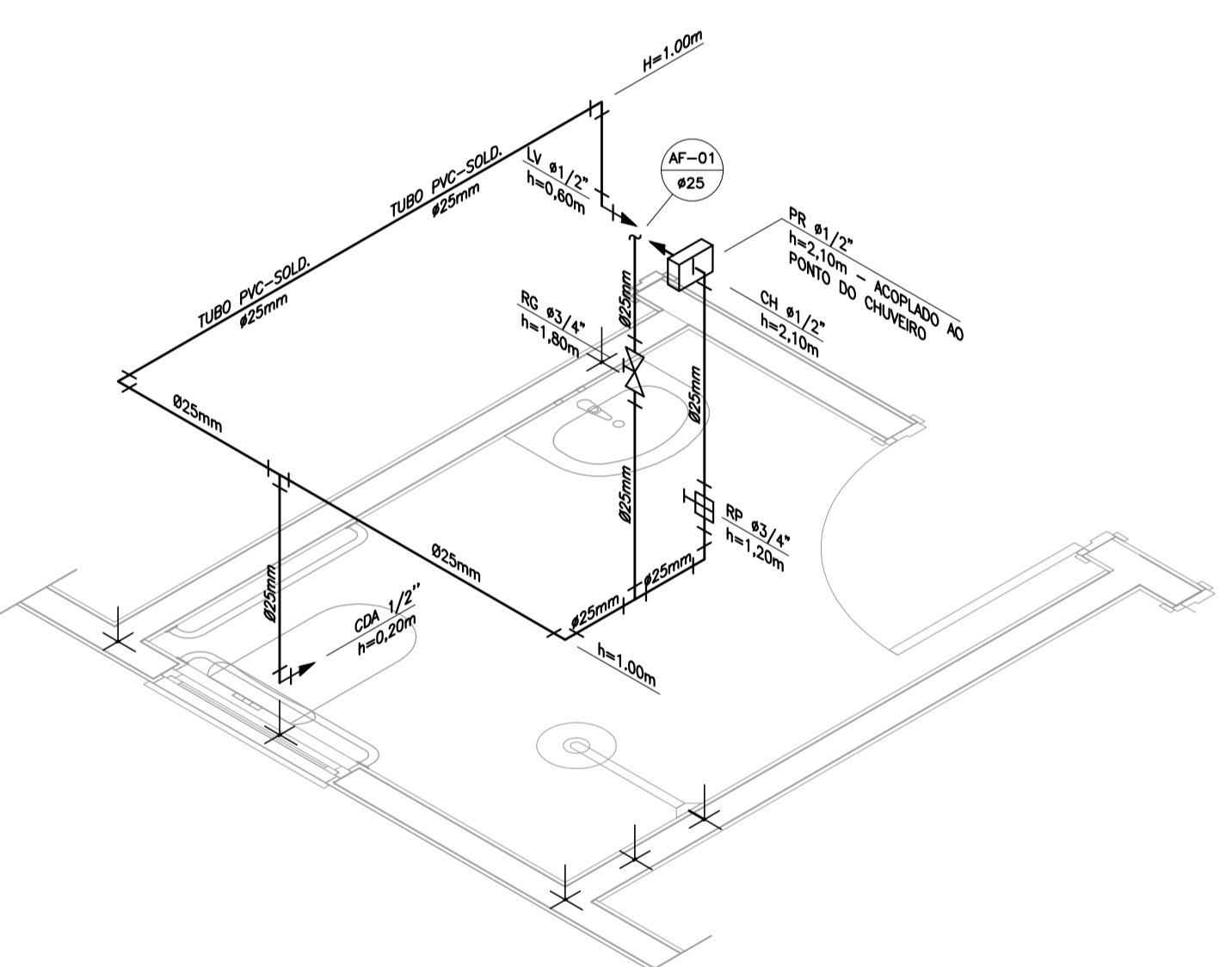

DETALHE ISOMÉTRICO - 01
ESCALA 1:25

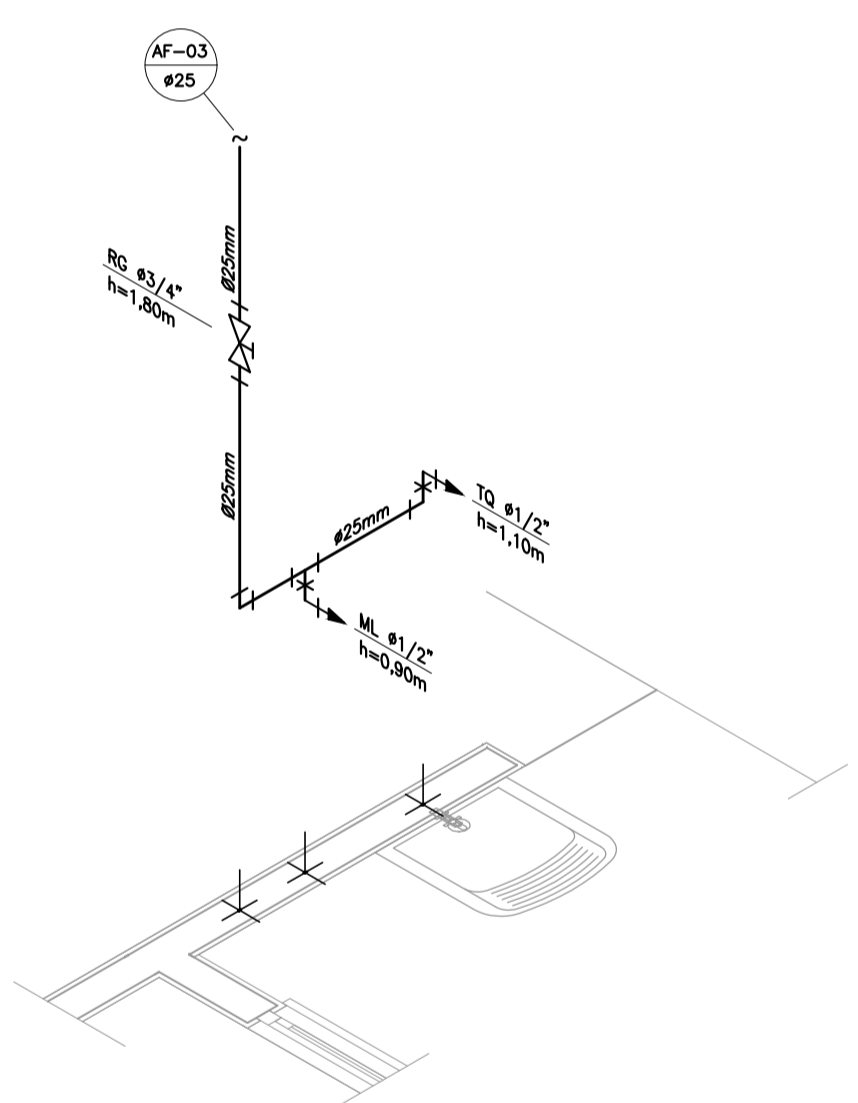

DETALHE ISOMÉTRICO - 03
ESCALA 1:25

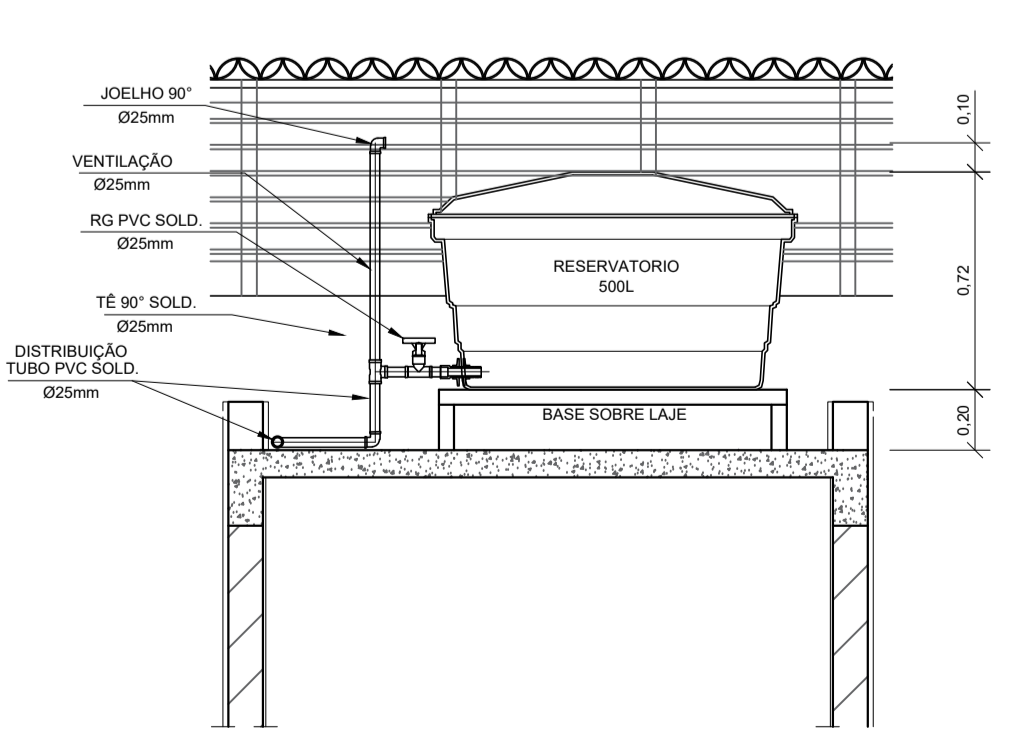

CORTE A-A
ESCALA 1:25

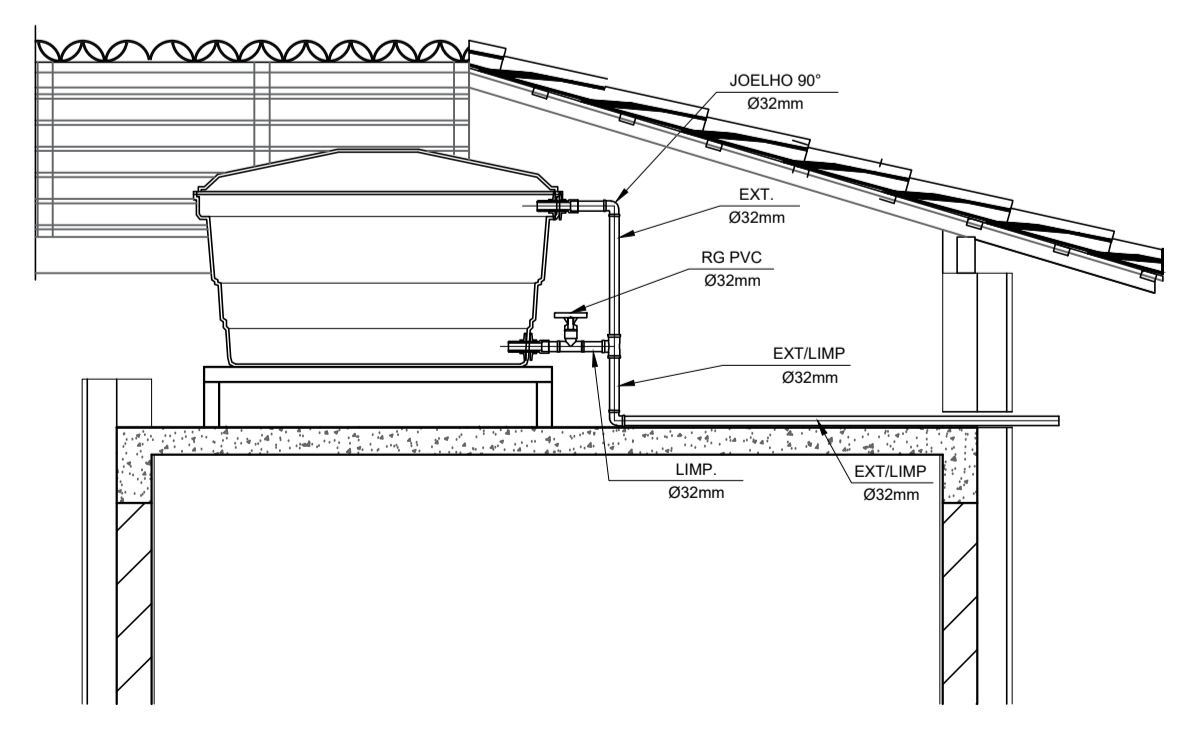

CORTE B-B
ESCALA 1:25

INSTALAÇÃO HIDROMETRO PADRÃO

Q. máx. m ³ /h	Diâmetro nominal DN
1,5	15 e 20
3,0	15 e 20
5,0	20
7,0	25
10,0	25
20,0	40
3,0	50

Medidas em centímetros - Sem acoto

DETALHE 01 - CAVALETE HIDRÁULICO
ESCALA 1:50

NOTAS

- NOTAS GERAIS:
- As instalações de água fria deverão obedecer as normas da ABNT: NBR 5626/2020 e atender as exigências técnicas mínimas de higiene, segurança, economia e conforto dos usuários.
 - Foi projetado um sistema de alimentação de forma indireta abastecida pela rede da concessionária que contará com um reservatório capacidade de 500L. O sistema de alimentação deverá ser instalado de modo a manter a vazão máxima do tubo alimentador da concessionária considerando sua seção plena (sem derivações que possam alterar a vazão de chegada da concessionária).
 - Deverão ser utilizadas nos pontos de saída dos sub-ramais conexões (tais como: joelhos, luvas ou tês onde indicadas) da série azul com bucha de latão nos bitolas conforme dimensionadas em projeto.
 - Foi adotado o uso de caixa de descarga acoplada em todo projeto.
 - QUANTO AOS TUBOS E CONEXÕES:
 - Tubos e conexões em PVC-SOLDÁVEL.
 - Foram considerados tubos e conexões em pvc-soldável da marca TIGRE ou similar, em todo o projeto exceto onde indicado.
 - Todos os diâmetros estão em milímetros conforme projeto exceto onde indicado.
 - Deverão ser utilizados metais sem acabamentos em lugares como barrilete e caixa de registro da marca DECA modelo 1502 B ou similar da FABRIMAR.
 - MODO DE SOLDAGEM:
 - Verificar se a bolsa da conexão e a ponta dos tubos a ligar estão perfeitamente limpas e por meio de uma lixa N°100 tirar o brilho das superfícies a serem soldadas, com o objetivo de melhorar a condição de ataque do adesivo.
 - Limpar as superfícies ligadas com solução limpadora eliminando as impurezas e gorduras que poderão impedir a posterior ação do adesivo.
 - Proceder a distribuição uniforme do adesivo nas superfícies tratadas. Aplicar o adesivo primeiro na bolsa e, depois, na ponta.
 - O adesivo não deve ser aplicado em excesso, pois tratando-se de um solvente ele origina um processo de dissolução do material. O adesivo não serve para preencher espaços ou fechar furos.
 - Encoxar as extremidades e remover o excesso de adesivo.
 - Observar que o encaixe seja bastante justo (quase impraticável sem o adesivo) pois sem pressão não se estabelece a soldagem. Aguarde o tempo de soldagem de 12 horas, no mínimo, para colocar a rede em carga (pressão).
 - QUANTO A EXECUÇÃO DAS JUNTAS-SOLDAS:
 - LISTA DE MATERIAIS:
 - Lixa de pano N°100
 - Arco de serra
 - Lima
 - Estopa branca
 - Solução limpadora
 - Adesivo plástico
 - Fita veda rosca (para os pontos em contatos com rosca)
 - Instale sempre tubos e conexões de uma mesma marca, dessa forma evitaremos problemas de folgas ou dificuldade de encaixe que poderão surgir.
 - Os diâmetros dos tubos e conexões de pvc-soldável correspondem aos diâmetros externos, dessa forma os tubos em pvc-soldável correspondem em polegadas aos diâmetros abaixo relacionados:

PVC-SOLDÁVEL (mm)	PVC-ROSCÁVEL (Ø)	FERRO GALVANIZADO (Ø)
20	1/2"	1/2"
25	3/4"	3/4"
32	1"	1"
40	1 1/4"	1 1/4"
50	1 1/2"	1 1/2"
60	2"	2"
 - Ao realizar a junção do tubo em pvc-soldável e tubos em pvc-roscável, deverá ser realizado com o uso de adaptador liso e rosca.
 - Não é permitido em hipótese alguma o uso de aquecimento para a fabricação de bolsas ou curvas devendo ser utilizado as conexões apropriadas como: luva simples, luva de correr e curvas conforme necessário.
 - Todas as cotas estão em metros.

LEGENDA

- AF Coluna de Água Fria
- ALIM. Tubulação de Alimentação
- DIST. Tubulação de Distribuição
- T.B. Torneira de Boia
- LV Ponto de água para lavatório
- CDA Ponto de água para Caixa de descarga acoplada
- TS Ponto de água
- TL Ponto de água para torneira de limpeza
- TJ Ponto de água para torneira de jardim
- PR Pressurizador (acoplado ao ponto do chuveiro)
- RG Registro de Gaveta
- DN/Ø Diâmetro nominal das peças
- L.L. L.L.A. com bucha de latão 25x1/2"
- J.J. Joelho L.L.A. com bucha de latão 25x1/2"
- P.P. Prumada que desce
- P.P. Prumada que sobe
- B.B. Bucha de Redução
- N.N. Nomenclatura da tubulação
- N.N. Numeração da tubulação
- Ø Diâmetro da tubulação
- Tubulação de água fria pela parede ou teto
- - - - Tubulação de água fria pelo piso

OBSERVAÇÕES

ATENÇÃO:
Exemplo de projeto Hidrossanitário para edificações do Novo PAC FHNIS Sub50 - Portaria 1416 / 2023.
Uso facultado, desde que revisado por responsável técnico, com a devida emissão de ART/RR/TrT, e adequado às particularidades de cada obra.

Assinado de forma digital por WILTON CARDOSO DA SILVA JORGE:60628481306
Dados: 2025.09.16 15:49:40 -03'00'



PROJETO: **FNHIS SUB-50**

ENDEREÇO: XXXXXXXXXXXXXXX

CIDADE: XXXXXXXXXXXXXXX ESTADO: XXXXXXXXXXXXXXX

CLIENTE: **#Nome Completo do Cliente**

ARQUITETO: **CAIXA #Nº Registro do Projetista**

FASE PROJETO: **Projeto Inicial - Referência** ESCALA: **1/50** DIMENSÃO DA FOLHA: **A1**

CONTEÚDO: **Projeto Hidrossanitário - Hidráulico - Planta Baixa e Detalhes**

RESPONSÁVEL: DATA: **18/06/2025** FOLHA: **01**

ARQUIVO DIGITAL: **Hid FNHIS SUB50.dwg** REVISÃO: **Rev.02**

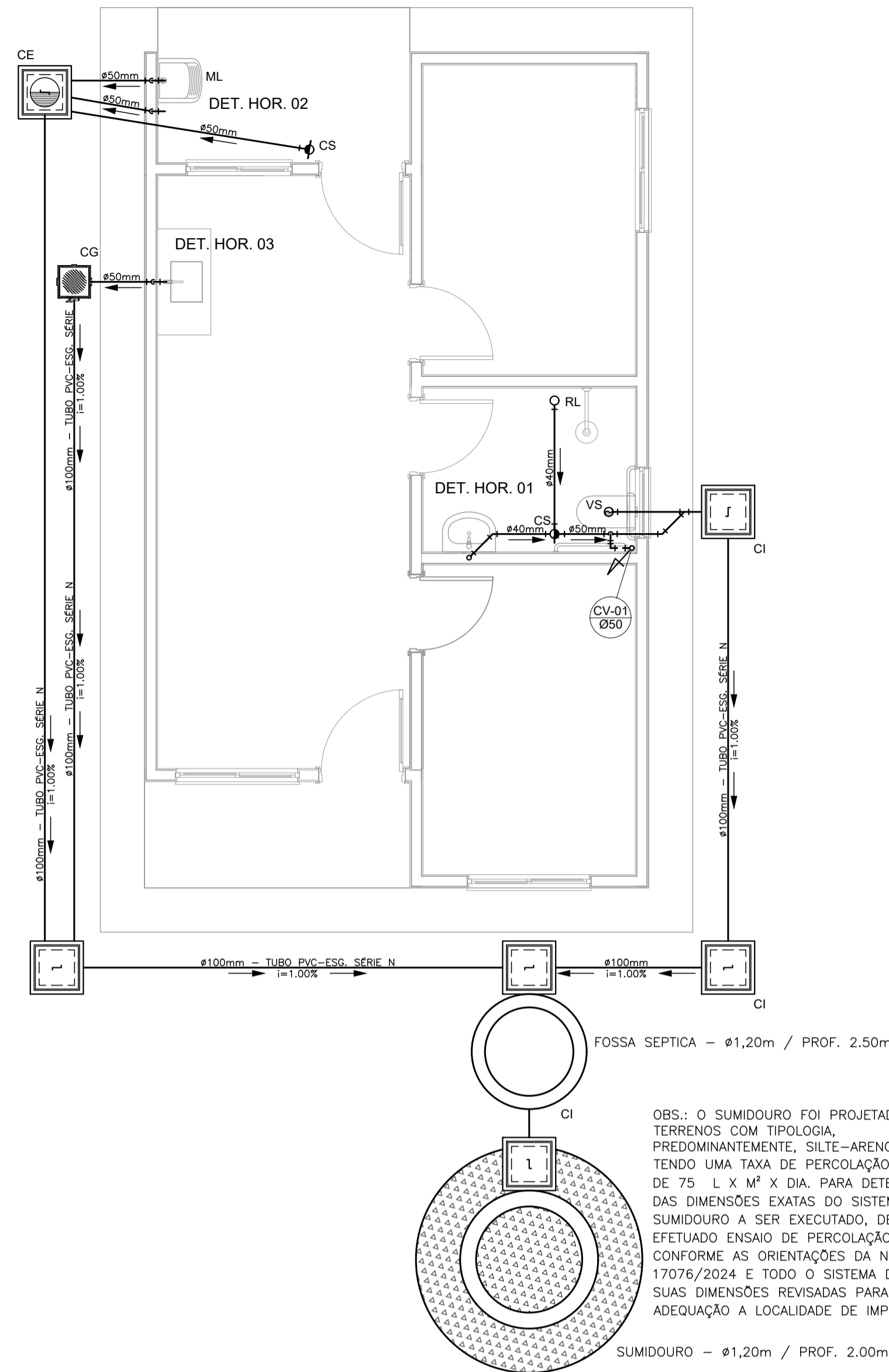

PROJETO SANITÁRIO - PLANTA BAIXA
ESCALA 1:50

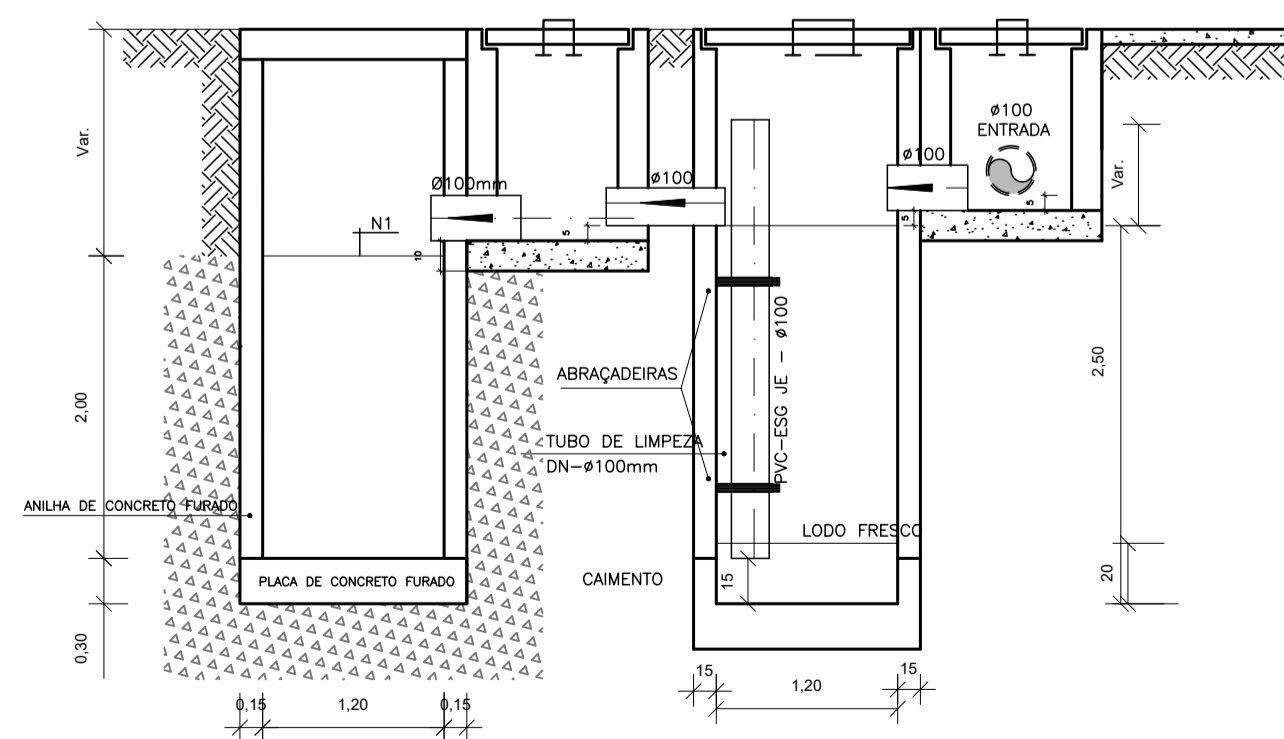

CORTE A-A - FOSSA SÉPTICA E SUMIDOURO
ESCALA 1:50

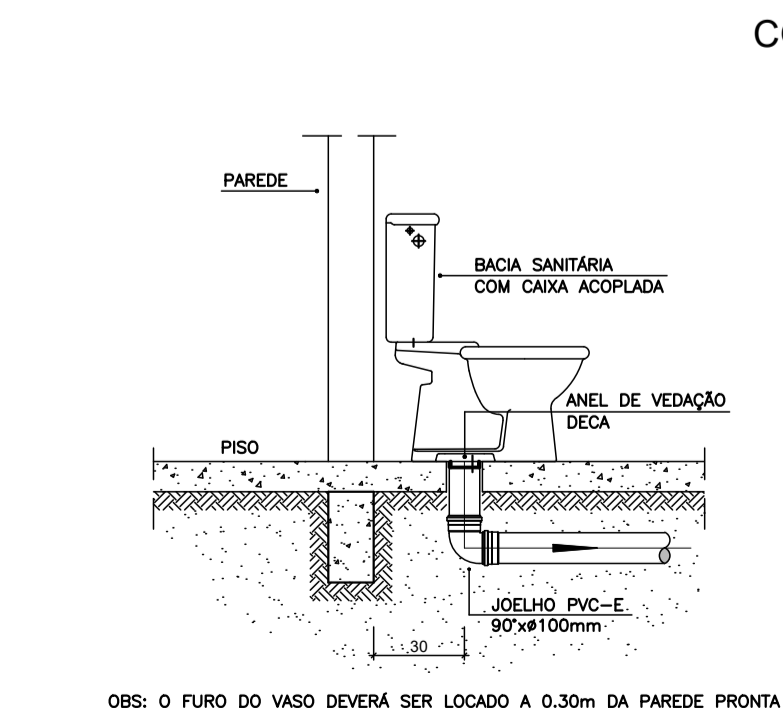
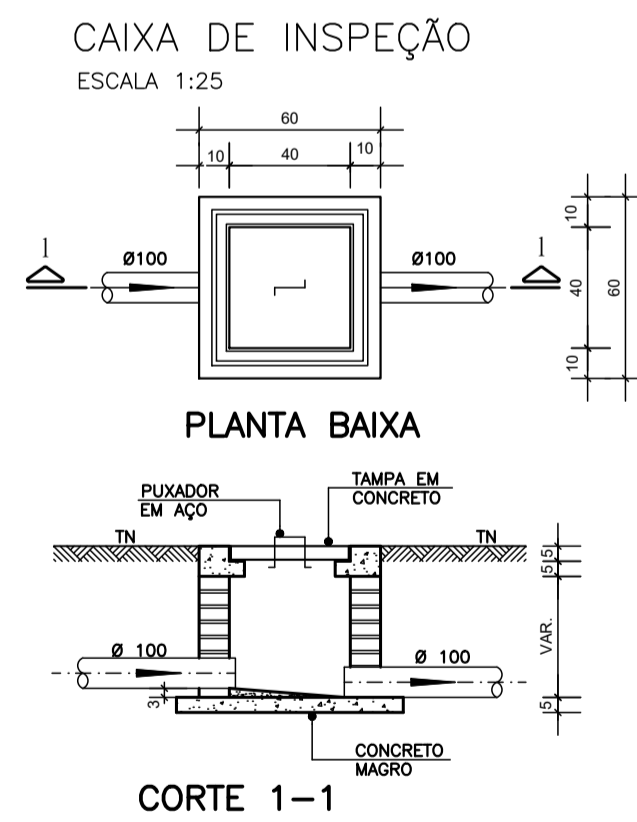

DETALHE GENÉRICO DO VASO SANITÁRIO
ESCALA 1:25

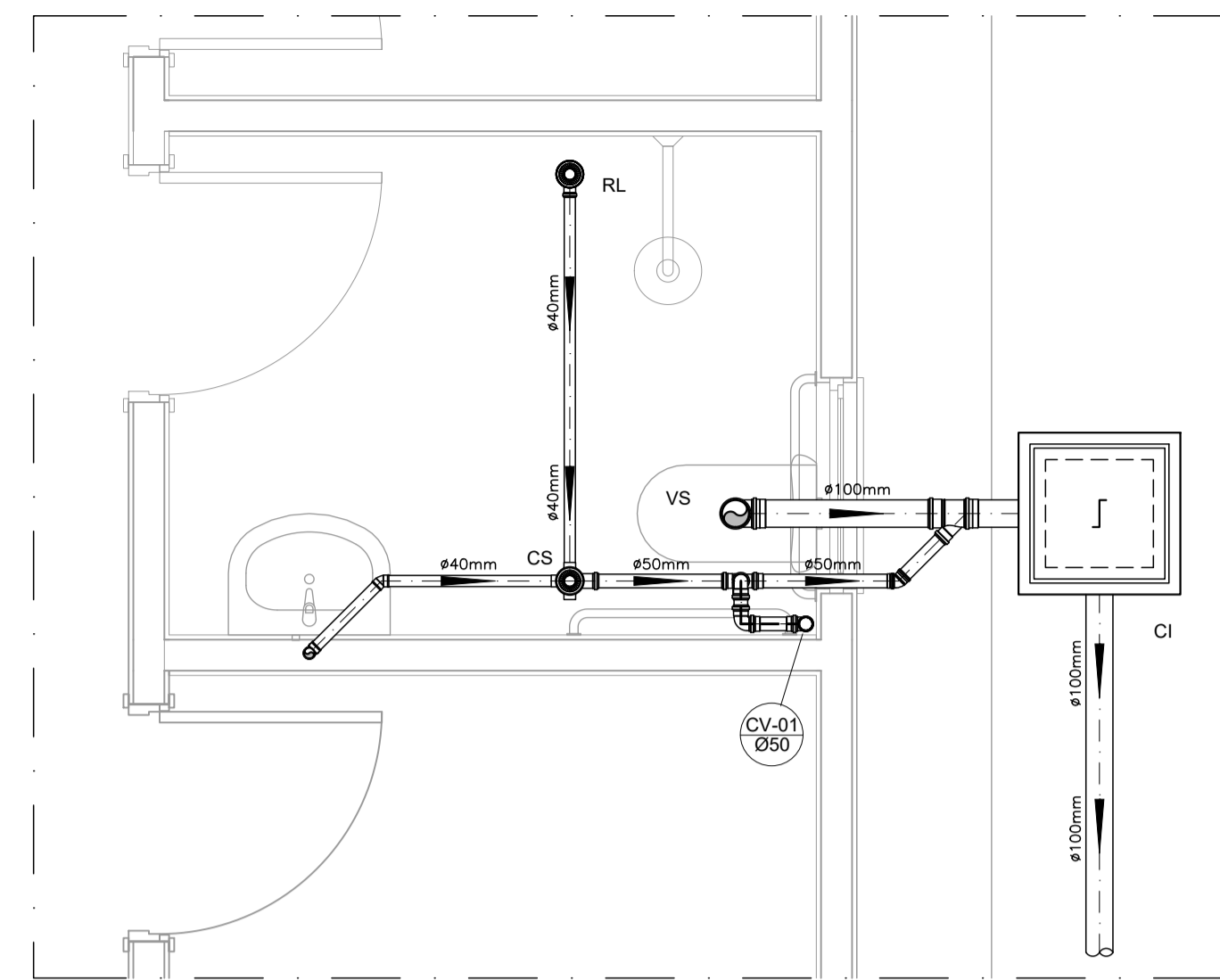

DETALHE HORIZONTAL - 01
ESCALA 1:25

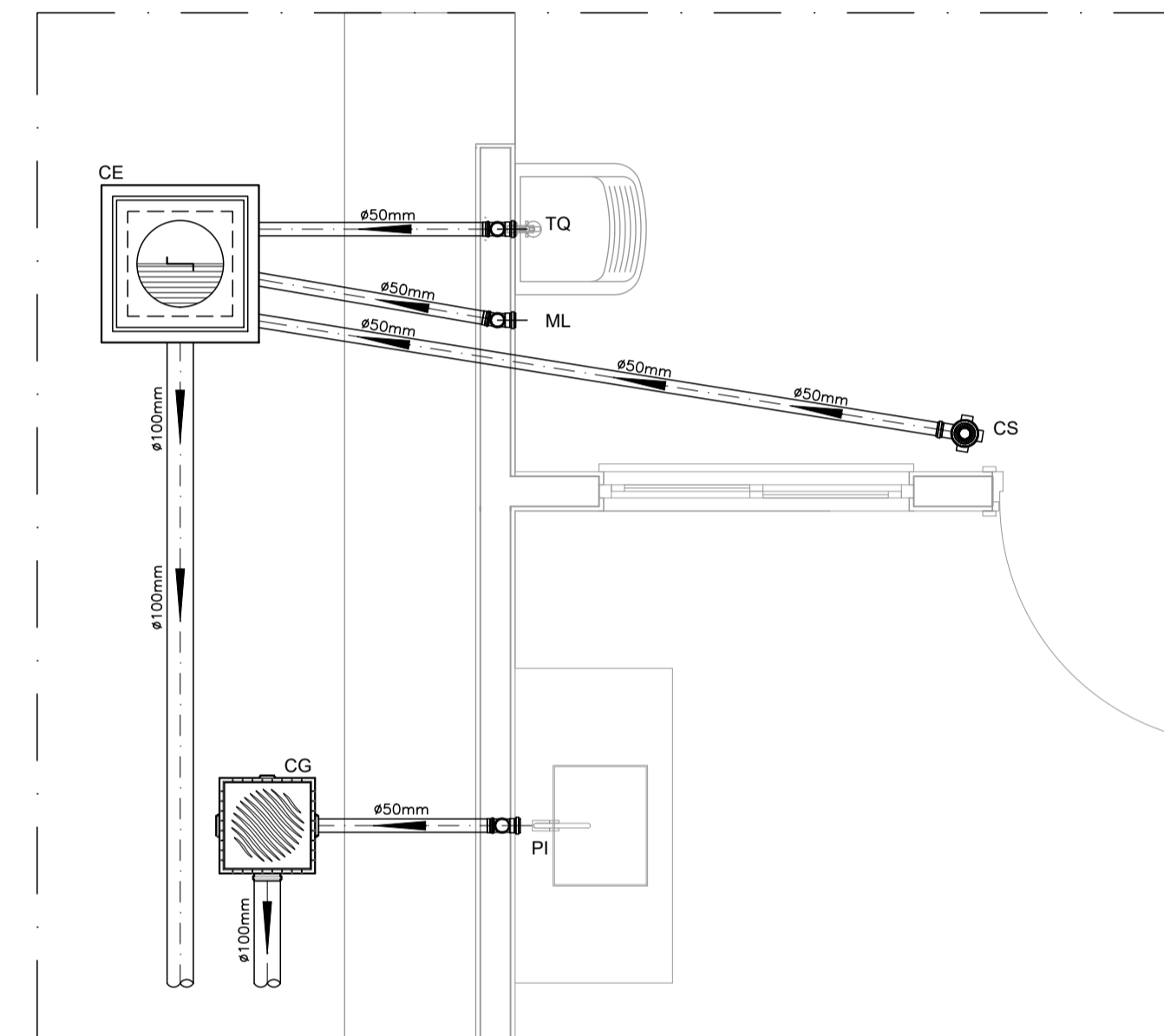

DETALHE HORIZONTAL - 02 E 03
ESCALA 1:25

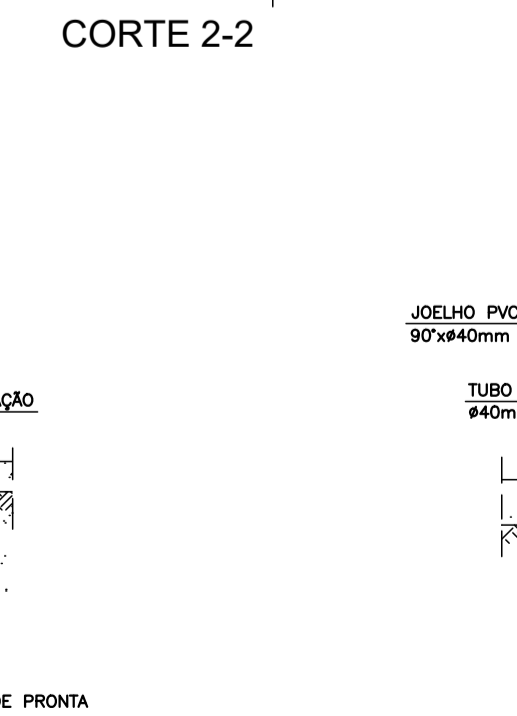
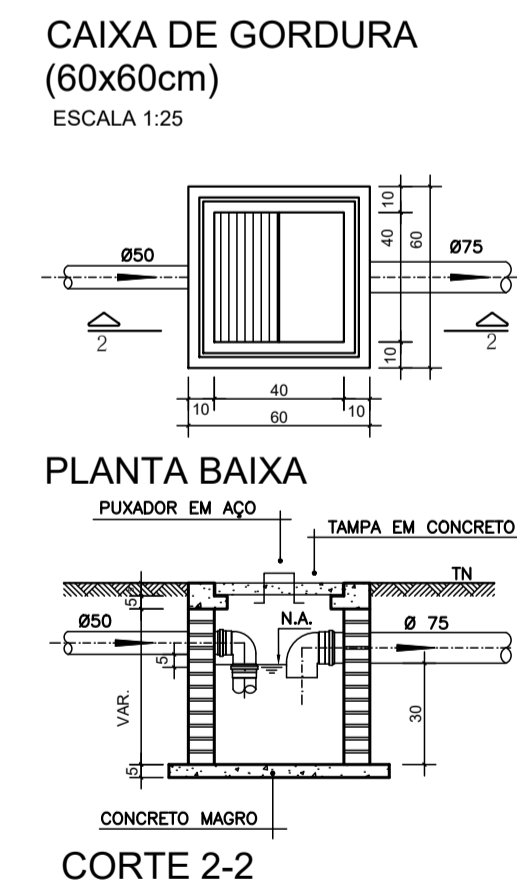

DETALHE DO LAVATÓRIO
ESCALA 1:25

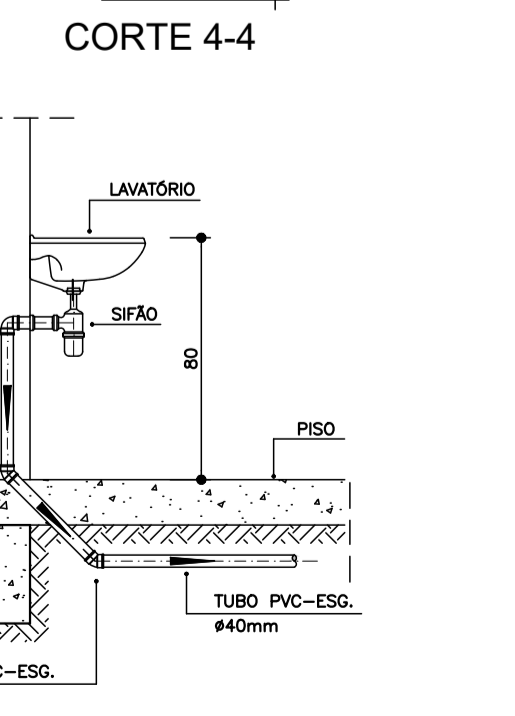
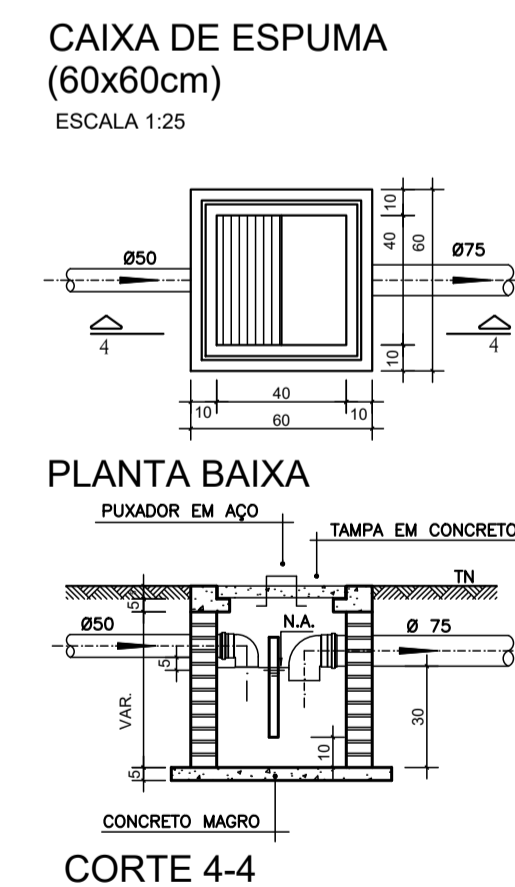

NOTAS

NOTAS GERAIS:

1.0 - Quanto a inclinação:

1.1 - A inclinação mínima para as redes de esgoto e águas pluviais serão conforme indicado abaixo:

Diâmetros	Esgoto	Águas Pluviais
40	2,0%	-
50	2,0%	1,0%
75	2,0%	1,0%
100	1,5%	1,0%

2.0 - CAIXAS E RALOS

2.1 - ALVENARIA:

2.1.1 - As caixas de inspeção, gordura e águas pluviais deverão ser confeccionadas conforme detalhe em projeto e serão em alvenaria de tijolos maciços.

2.1.2 - Todos os materiais deverão ser fabricados por empresas com certificado INMETRO e com os materiais também certificados de acordo com as especificações de projeto.

2.2 - PLÁSTICAS:

2.2.1 - Serão de especificação conforme o projeto e terão grelhas e porta grelhas em material plástico.

2.3 - RALOS:

2.3.1 - Os ralos serão de especificação conforme o projeto e deverá contar com fecho hidráulico mínimo de 31mm. Terão grelhas e porta grelhas em material plástico.

3.0 - As setas indicam o sentido do fluxo nas tubulações.

4.0 - Todos os diâmetros estão em milímetro, exceto onde indicado.

5.0 - Todas as medidas de distância e altura estão em metros, exceto onde indicado.

6.0 - Todas as vasos sanitários estão localados a 30cm da parede pronta para o eixo, conforme detalhe.

7.0 - Todas as tubulações com diâmetros iguais ou superior a 50mm deverão ser montadas com junta elástica. Já as tubulações inferiores deverão ser soldadas com adesivo plástico, com exceção da ligação do ponto do lavatório com o sifão. Neste deverá ser instalado joelho com Ø40mm, com anel de borracha.

8.0 - Não é permitido, em hipótese alguma, o uso de aquecimento para a fabricação de bolsas ou curvas, devendo ser utilizadas as conexões apropriadas como luvas simples, de correr, curvas e etc. conforme seja necessário.

9.0 - Nas colunas de ventilação, na extremidade de cada tubo, deverá ser colocada terminal final de ventilação ou tela plástica contra mosquitos para evitar a entrada de animais e resíduos sólidos, conforme projeto.

10.0 - Todas as vezes que a tubulação de PVC Esgoto for colocada em paredes ou revestimentos com alvenaria deverá ser envolvida com tela de arame.

11.0 - A vedação da bacia sanitária deverá ser feita com anel de vedação DECA ou similar, de forma a garantir a qualidade da peça instalada.

12.0 - INSTRUÇÃO DE MONTAGEM:

12.1 - JUNTAS SOLDADAS:

A. Limpar com estopa branca a ponta e a bolsa a serem unidas;

B. Lixar a pontas e a bolsa com lixa nº100 até eliminar o brilho superficial;

C. Limpar a ponta e a bolsa embebida em solução limpadora;

D. Aplicar adesivo plástico para PVC, na ponta e na bolsa dos tubos a serem unidos, procedendo a montagem imediata.

12.2 - JUNTA ELÁSTICA COM ANEL DE BORRACHA:

A. Limpar com estopa branca a ponta e a bolsa a serem unidas;

B. Introduzir o anel de borracha no alojamento (virala) apropriado existente na bolsa;

C. Marcar a profundidade da bolsa na ponta do tubo. Essa marcação servirá de referência para se constatar a penetração da ponta do tubo no interior da bolsa;

D. Aplicar pasta lubrificante na parte visível do anel (já colocada na bolsa). Repetir essa mesma operação na ponta do tubo. Não utilizar graxas ou óleos como lubrificantes;

E. Proceder a montagem introduzindo a ponta no tubo até o fundo da bolsa tendo como referência a marca previamente feita no tubo. Recuar a ponta para fora da bolsa aprox. 5mm. Isso possibilitará que a junta observe os movimentos da tubulação devido a expansão térmica.

DETALHE DA PIA
ESCALA 1:25

LEGENDA

CI	Caixa de Inspeção - 60x60cmxVar
CG	Caixa de Gordura - 60x60cmxVar
CE	Caixa de Espuma - 60x60cmxVar
RL	Ralo Seco 100x100x50mm
RS	Ralo Sifonado 100x100x50mm
RH	Ralo hemisférico (tipo abacaxi) 100x100mm
CS	Caixa Sifonada 100x100x50mm
CAP	Caixa de Águas Pluviais
AP	Tube de Queda - Águas Pluviais
CV	Caluna de Ventilação
DN-Ø	Diâmetro Nominal da Peça
i	Inclinação Mínima
T.N.	Terreno Natural
→	Sentido do Fluxo
→+	Bucha de Redução
↗	Prumada que Sobee
↘	Prumada que Desce
⊕	Nomenclatura da Coluna
⊖	Numeração da Coluna
⊕	Diâmetro da Tubulação
⊕	Nível da Geratriz Inferior das Tubulações
—	Canalização de Esgoto - PVC Esg - Série N
—	Canalização de Ventilação - PVC Esg - Série N
—	Canalização de Águas pluviais - PVC Água Pluvial-Série R

OBS

ATENÇÃO:
Exemplo de projeto Hidrossanitário para edificações do Novo PAC FHNIS Sub50 - Portaria 1416 / 2023.
Uso facultado, desde que revisado por responsável técnico, com a devida emissão de ART/RRT/TRT, e adequado às particularidades de cada obra.

WILTON CARDOSO Assinado de forma digital por WILTON DA SILVA CARDOSO DA SILVA
JORGE:606284813
06
Dados: 2025.09.16 15:53:29 -03'00'



PROJETO **FNHIS SUB-50**

ENDEREÇO: XXXXXXXXXXXXXXX

CIDADE: XXXXXXXXXXXXXXX ESTADO: XXXXXXXXXXXXXXX

CLIENTE: #Nome Completo do Cliente

ARQUITETO: CAIXA #Nº Registro do Projetista

FASE PROJETO: Projeto Inicial - Referência ESCALA: 1/50 DIMENSÃO DA FOLHA: A1

CONTEÚDO: Projeto Hidrossanitário - Esgoto - Planta Baixa e Detalhes

RESPONSÁVEL: DATA: 01/08/2025 FOLHA: 01

ARQUIVO DIGITAL: San FHNIS SUB50.dwg REVISÃO: Rev.02



Anotação de Responsabilidade Técnica - ART
Lei nº 6.496, de 7 de dezembro de 1977

CREA-MA

ART OBRA / SERVIÇO
Nº MA20250968908

Conselho Regional de Engenharia e Agronomia do Estado do Maranhão

SUBSTITUIÇÃO à
 MA20250966293

1. Responsável Técnico

WILTON CARDOSO DA SILVA JORGE

Título profissional: **ENGENHEIRO CIVIL**

RNP: **1118048091**

Registro: **1118048091MA**

2. Dados do Contrato

Contratante: **PREFEITURA MUNICIPAL DE FORTALEZA DOS NOGUEIRAS**

CPF/CNPJ: **06.080.394/0001-11**

AVENIDA JOSÉ SARNEY

Nº: **359**

Complemento:

Bairro: **CENTRO**

Cidade: **FORTALEZA DOS NOGUEIRAS**

UF: **MA**

CEP: **65805000**

Contrato: **Não especificado**

Celebrado em: **22/09/2025**

Valor: **R\$ 3.250,00,00**

Tipo de contratante: **Pessoa Jurídica de Direito Público**

Ação Institucional: **Agricultura familiar**

3. Dados da Obra/Serviço

RUA TEODORO MAGALHÃES

Nº: **S/N**

Complemento:

Bairro: **VILA NATAN**

Cidade: **FORTALEZA DOS NOGUEIRAS**

UF: **MA**

CEP: **65805000**

Data de Início: **22/09/2025**

Previsão de término: **29/09/2025**

Coordenadas Geográficas: **-6.955103, -46.173606**

Finalidade: **Residencial**

Código: **Não Especificado**

Proprietário: **PREFEITURA MUNICIPAL DE FORTALEZA DOS NOGUEIRAS**

CPF/CNPJ: **06.080.394/0001-11**

4. Atividade Técnica

	Quantidade	Unidade
14 - Elaboração		
80 - Projeto > GEOTECNIA E GEOLOGIA DA ENGENHARIA > OBRAS DE TERRA > DE OBRAS DE TERRA > #3.3.1.1 - ESCAVAÇÃO	163,25	m³
35 - Elaboração de orçamento > GEOTECNIA E GEOLOGIA DA ENGENHARIA > OBRAS DE TERRA > DE OBRAS DE TERRA > #3.3.1.1 - ESCAVAÇÃO	163,25	m³
80 - Projeto > ESTRUTURAS > ESTRUTURAS DE CONCRETO E ARGAMASSA ARMADA > #2.1.1 - DE ESTRUTURA DE CONCRETO ARMADO	70,00	m³
35 - Elaboração de orçamento > ESTRUTURAS > ESTRUTURAS DE CONCRETO E ARGAMASSA ARMADA > #2.1.1 - DE ESTRUTURA DE CONCRETO ARMADO	70,00	m³
80 - Projeto > CONSTRUÇÃO CIVIL > EDIFICAÇÕES > DE EDIFICAÇÃO > #1.1.1.1 - DE ALVENARIA	3.279,00	m²
35 - Elaboração de orçamento > CONSTRUÇÃO CIVIL > EDIFICAÇÕES > DE EDIFICAÇÃO > #1.1.1.1 - DE ALVENARIA	3.279,00	m²
80 - Projeto > CONSTRUÇÃO CIVIL > INSTALAÇÕES HIDROSSANITÁRIAS > #1.4.4 - DE LIGAÇÃO INDIVIDUAL DE REDE DE ÁGUA	1.170,00	m
35 - Elaboração de orçamento > CONSTRUÇÃO CIVIL > INSTALAÇÕES HIDROSSANITÁRIAS > #1.4.4 - DE LIGAÇÃO INDIVIDUAL DE REDE DE ÁGUA	1.170,00	m
80 - Projeto > CONSTRUÇÃO CIVIL > INSTALAÇÕES HIDROSSANITÁRIAS > #1.4.5 - DE LIGAÇÃO INDIVIDUAL DE REDE DE ESGOTO	985,00	m
35 - Elaboração de orçamento > CONSTRUÇÃO CIVIL > INSTALAÇÕES HIDROSSANITÁRIAS > #1.4.5 - DE LIGAÇÃO INDIVIDUAL DE REDE DE ESGOTO	985,00	m
80 - Projeto > CONSTRUÇÃO CIVIL > INSTALAÇÕES HIDROSSANITÁRIAS > #1.4.2 - DE SISTEMA DE REDES DE ÁGUAS PLUVIAIS	1.323,75	m
35 - Elaboração de orçamento > CONSTRUÇÃO CIVIL > INSTALAÇÕES HIDROSSANITÁRIAS > #1.4.2 - DE SISTEMA DE REDES DE ÁGUAS PLUVIAIS	1.323,75	m
80 - Projeto > ELETROTÉCNICA > INSTALAÇÕES ELÉTRICAS > DE INSTALAÇÕES ELÉTRICAS EM BAIXA TENSÃO > #11.10.1.1 - PARA FINS RESIDENCIAIS	9.050,00	m
35 - Elaboração de orçamento > ELETROTÉCNICA > INSTALAÇÕES ELÉTRICAS > DE INSTALAÇÕES ELÉTRICAS EM BAIXA TENSÃO > #11.10.1.1 - PARA FINS RESIDENCIAIS	9.050,00	m

A autenticidade desta ART pode ser verificada em: <https://crea-ma.sitac.com.br/publico/>, com a chave: yzWyA
 Impresso em: 28/04/2026 às 09:13:27 por: , ip: 179.48.37.19





Anotação de Responsabilidade Técnica - ART
Lei nº 6.496, de 7 de dezembro de 1977

CREA-MA

ART OBRA / SERVIÇO
Nº MA20250968908

Conselho Regional de Engenharia e Agronomia do Estado do Maranhão

SUBSTITUIÇÃO à
 MA20250966293

66 - Laudo > GEOTECNIA E GEOLOGIA DA ENGENHARIA > SONDAgens > DE SONDAGEM GEOTÉCNICA > #3.2.1.3 - ROTATIVA	1,00	un
80 - Projeto > CONSTRUÇÃO CIVIL > EDIFICAÇÕES > DE ACESSIBILIDADE DE EDIFICAÇÃO > #1.1.3.1 - PARA FINS RESIDENCIAIS	1,00	un

Após a conclusão das atividades técnicas o profissional deve proceder a baixa desta ART

5. Observações

Elaboração de Projeto, Orçamento e Laudo de sondagem para a construção de unidades habitacionais em área urbanas do município de Fortaleza dos Nogueiras/MA - Proposta - 039692/2025

6. Declarações

- Declaro que estou cumprindo as regras de acessibilidade previstas nas normas técnicas da ABNT, na legislação específica e no decreto n. 5296/2004 e 9451/2018.

7. Entidade de Classe

UFMA - UNIVERSIDADE FEDERAL DO MARANHÃO

8. Assinaturas

Declaro serem verdadeiras as informações acima

_____, _____ de _____ de _____
 Local data



Documento assinado eletronicamente
 com credenciais de login e senha

WILTON CARDOSO DA SILVA JORGE
 RNP: 1118048091
 Data: 28/04/2026 09:13:27

Assinado de forma digital
 por WILTON CARDOSO DA
 SILVA JORGE:60628481306
 Dados: 2026.04.28
 09:16:36 -03'00'

WILTON CARDOSO DA SILVA JORGE - CPF: *.284.813-****

PREFEITURA MUNICIPAL DE FORTALEZA DOS NOGUEIRAS - CNPJ:
 06.080.394/0001-11

9. Informações

* A ART é válida somente quando quitada, mediante apresentação do comprovante do pagamento ou conferência no site do Crea.

10. Valor

Esta ART é isenta de taxa Registrada em: **29/09/2025**

A autenticidade desta ART pode ser verificada em: <https://crea-ma.sitac.com.br/publico/>, com a chave: yzWyA
 Impresso em: 28/04/2026 às 09:13:27 por: , ip: 179.48.37.19

